ПЕРВЫЙ НОМЕР

№ 49 (372) 13 декабря 2021 года

ВЫХОДИТ С 13 ОКТЯБРЯ 2014 ГОДА

openlipetsk.ru
Липецк

Нравится: 3 239

Год, когда модно носить усы #2022

Смотреть все комментарии (48)

15 минут назад

ПЕРВЫЙ НОМЕР
№49 (372) 13 декабря 2021 года

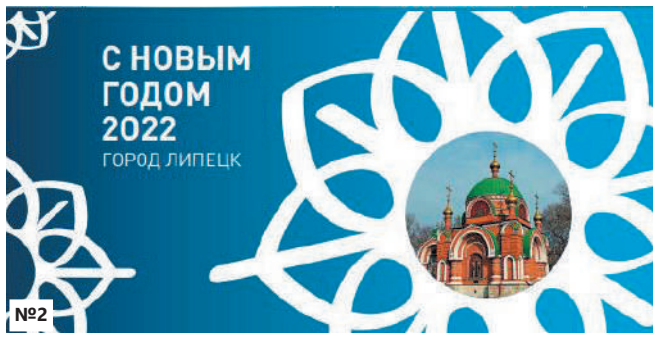

№2

№3

№4

№5

№6

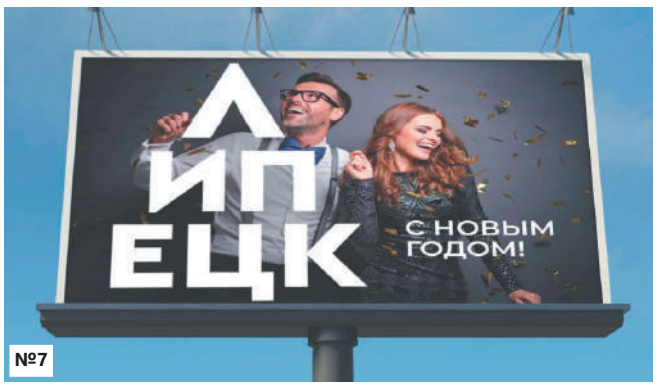

№7

№8

Познакомиться с проектом концепции-победительницы можно на сайте «Открытый Липецк», активировав QR-код
№1

УСЫ В ТРЕНДЕ

Символический образ Петра I украсит центральные улицы Липецка. Жители выбрали концепцию новогоднего оформления города. Липчанам предложили восемь проектов.

Заснеженные деревья, алая рябина, снегири, тигрята как восточный символ наступающего года, морозные узоры на окнах — большинство идей зимнего украшения Липецка построили именно на этих традиционных новогодних атрибутах. Проекты разместили на сайте «Открытый Липецк». Своё мнение за неделю голосования высказали более 8 000 человек.

Новый новогодний символ

Большинство — 3 239 — голосов получила концепция главного художественного редактора газеты «Первый номер» Дарьи Шишук «Год, когда модно носить усы».

— Не скажу, что идея возникла внезапно, — прокомментировала Дарья. — Ещё год назад было известно, что 2022-й будет объявлен Годом празднования 350-летия со дня рождения Петра I. Мне уже предлагали изобразить первого российского императора в популярном сегодня мультипликационном стиле. Когда объявили конкурс новогоднего оформления Липецка, взяла чистый лист и поняла: время пришло. Мультяшному Петру быть! Усам жить! Аргументом стало и то, что Пётр I тесно связан с нашим городом. Он считается его основателем — по указу императора построили Липские железоделательные заводы. В честь Петра в нашем городе установлено несколько памятников. И главное —

Итоги голосования

Дарья поспорила с друзьями, что в случае выигрыша сделает татуировку усов на пальце

ДОСЬЕ

Дарья Васильевна Шишук. 27 лет. Родилась в Липецке. Окончила детскую художественную школу № 2 имени Сурикова. Получила специальность графического дизайнера в Институте культуры и искусства ЛГПУ имени Семёнова-Тян-Шанского. С 2015 года работает в газете «Первый номер». В 2020-м окончила Школу межэтнической журналистики, которая в Липецке открыта на базе газеты «Первый номер». В 2021-м стала призёром городской акции «Трудовая слава молодёжи».

Эскизы календаря по указам Петра в стиле концепции нового года

Яна Аверина и Игорь Сошнин предложили липчанам две новогодние концепции. В основе проекта Яны — одна из праздничных обложек нашей газеты

именно Пётр I издал указ о праздновании Нового года. Кто, если не он, может быть олицетворением такого прекрасного праздника?

Образ императора

Образ императора Дарья создавала на планшете. Работа заняла более семи часов. Для сравнения: обычный рисунок от руки девушка выполняет за 40 минут. Полностью сформированная концепция вместе с визуализацией проекта вышла из-под пера через два дня.

— Я хотела напомнить липчанам о нашей истории и отдать дань уважения новатору. Моё изображение Петра не портрет и не шарж. Я не ставила задачу передать конкретный образ, просто хотела сделать некий отсыл к нему. На шляпе разместила достопримечательности, расположенные в центре Липецка: «Унион», памятник Петру, колесо обозрения, часовню Петра и Павла, Липецкий бювет и площадь Петра Великого. Правда, её немного изменила: разместила на ней каток. Возможно, он когда-нибудь там появится. Чисто теоретически всё это можно увидеть, находясь в одной точке города.

Ассоциативная гамма

Цветовая палитра проекта складывалась из ассоциативного ряда. Художница представила морозный зимний вечер, когда с неба, вальсируя, спускаются снежинки, зажигаются уличные фонари.

— Всё уютное, праздничное, — поясняет Дарья. — Зелёная шляпа — фирменный цвет Липецка. Синий фон как олицетворение вечернего города. Получилась такая волшебная новогодняя изюминка. Если бы действие разворачивалось днём, использовала бы тёплую цветовую гамму. Не было бы огоньков в шляпе Петра.

Тату в петровском стиле

Дарья в шутку сказала друзьям, что в случае победы сделает татуировку с изображением усов на пальце. Ей пришлось сильно понервничать в ходе голосования.

— Когда голосование открылось, отправила ссылку маме, — вспоминает Дарья. — Она мониторила ситуацию каждые 15 минут. Сообщала новости, кто и какую позицию занимает. Однажды увидела, что она сидит бледная. Подумала, что-то плохое случилось. Оказалось, меня обогнали на 50 голосов. Когда в итоге мой проект выиграл, она очень радовалась. А я заказала серию временных рисунков на теле. Что с татуировкой? Думаю, — смеётся Даша.

Говорит, что пока эмоций от победы не чувствует. Ведь ещё не видела город, украшенный в стиле её аллегорической концепции. Но уже в ближайшее время Дарья представит эксклюзивный календарь с указами императора, который также сделан в предложенном ею «усатом» стиле.

«Тигрята» и «Зимняя сказка»

В конкурсе участвовали ещё два сотрудника нашей редакции. Дизайнер Игорь Сошнин презентовал концепцию «Тигрёнок» — в кулуарах редакции идею прозвали «Тигорь». Художественный редактор Яна Аверина предложила проект «Зимняя сказка в городе». В его основе — обложка номера, который вышел в январе 2021-го. Концепция Яны набрала 574 голоса. Девушка стала бронзовым призёром.

— Когда рисовали обложку, шутили: если не подойдёт газете, отправим на конкурс. Так и вышло, — рассказывает Яна. — Конечно, дорабатывала концепцию новыми элементами. Отталкивалась от рождественских праздников, которые ассоциируются с храмами, сказкой, уютом и теплом. Так появился собор, еловые веточки, игрушки. Цвета контрастные: холодные ассоциируются с заснеженным лесом, красные — с праздником и семейным очагом.

Уже через неделю новогодний Пётр придёт в Липецк, и город украсят баннеры с изображением основателя нашего города.

Текст: **Виктория Толчеева**
Фото: **Сергей Паршин**

ГЛАВНОЕ В СТРАНЕ

ГЛАВНАЯ ТЕМА — УКРАИНА

Главной темой переговоров лидеров США и России стала Украина. Переговоры длились два часа и прошли по видеосвязи, сообщает официальный сайт Кремля kremlin.ru. Президент Владимир Путин отметил, что Минские соглашения не выполняются, продолжаются провокации Киева в отношении Донбасса. Джозеф Байден подчеркнул якобы «угрожающий характер передвижений российских войск вблизи украинских границ» и предупредил о санкциях против России в случае эскалации обстановки. Путин в ответ заявил, что не следует перекладывать ответственность на плечи России, поскольку именно НАТО наращивает военный потенциал у наших рубежей. Россия заинтересована в получении надёжных, юридически зафиксированных гарантий, исключающих расширение НАТО в восточном направлении. В итоге «президенты выразили мнение, что с учётом особой ответственности за поддержание международной безопасности и стабильности Россия и США будут продолжать диалог и необходимые контакты», пишет kremlin.ru.

«ОМИКРОН» КАК ВАКЦИНА

Штамм «омикрон», возможно, усилит иммунитет у привитых, которые перенесут заболевание в лёгкой форме, сделал заявление заведующий лабораторией вакцинопрофилактики НИИ вакцин и сывороток имени Мечникова Михаил Костинов в интервью РБК. Но он может быть опасен для невакцинированных, добавил Костинов.
В ноябре ВОЗ классифицировала новый вид коронавируса, который выявили в африканских странах. О четырёх случаях заражения «омикроном» известно и в России. Его особенностью является сильная усталость и слабость. У больных повышается температура тела — до 38°С и выше, сильно болит голова, в отдельных случаях бывает и кашель. У детей, в дополнение к перечисленным симптомам, присутствует сыпь, сообщается на официальном сайте Роспотребнадзора.
Ранее заведующий лабораторией Института молекулярной биологии имени Энгельгардта Пётр Чумаков заявил, что из-за сниженной патогенности и появления у переболевшего иммунитета к болезнетворным вариантам вирус «омикрон» может быть живой вакциной.
«Может быть, природа создала живую вакцину против коронавируса. То есть те люди, которые переболеют и перенесут этот штамм коронавируса, станут устойчивыми к болезнетворным вариантам», — пояснил Пётр Чумаков.

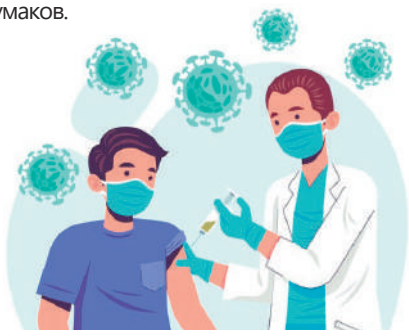

ВМЕШАТЕЛЬСТВО ЗАПАДА

Во время видео-конференц-связи с Советом по развитию гражданского общества и правам человека (СПЧ) президент Владимир Путин заявил о беспрецедентном вмешательстве Запада во внутренние дела России. Например, «в середине 1990-х у нас в качестве советников, официальных сотрудников правительства Российской Федерации сидели, как позднее выяснилось, кадровые сотрудники Центрального разведывательного управления США», «на наших объектах ядерного оружейного комплекса сидели американские специалисты», — приводит слова Путина ТАСС. По словам Путина, в начале 2000-х удалось пресечь эти действия, страна стала более самостоятельной, из-за этого давление на Россию увеличилось.
«Как только Россия стала заявлять о своих интересах, о том, что они у неё есть, стала повышать свой суверенитет, экономику и возможности Вооружённых сил, потребовались другие инструменты влияния на нашу внутриполитическую жизнь, в том числе достаточно тонкие инструменты через различные организации, которые получают финансирование из-за границы», — убеждён российский лидер.

ПЕРВЫЙ НОМЕР
№49 (372) 13 декабря 2021 года

ПОМОГАЯ БЫТЬ ХРАБРЫМ

Большую коробку с игрушками и наборами для творчества получили пациенты детского онкологического отделения Липецкой областной больницы. Все они были собраны в рамках акции «Коробка храбрости», которую организовал благотворительный фонд «Святое Белогорье против детского рака».

Ежегодно в регионе диагноз «онкология» ставят примерно 32 маленьким пациентам. Достичь ремиссии удаётся в среднем в 80% случаев. Но путь к выздоровлению у детей один из самых сложных. Они могут проводить в больнице по несколько месяцев, стойко сражаясь с болезнью.

Самое страшное

Всё самое страшное, по мнению маленьких пациентов, происходит в процедурном кабинете: уколы, пункции, перевязки, установка и промывка катетеров. Поэтому там несколько лет назад и появилась волшебная коробка. В ней хранятся небольшие подарки, помогающие высушить детские слёзы.

— Очень важно, когда ребёнок находится на длительном лечении, чтобы он получал простые детские радости, — пояснил заведующий детским онкологическим отделением областной детской больницы Дмитрий Погорелов. — Такие мелочи, как книги, раскраски, игрушки, помогают им скрасить не самое лучшее время в их жизни. Когда ребёнку предстоит болезненная процедура, ему в качестве награды даётся игрушка из этой коробки, и он уже не так сильно переживает.

Больше двух недель ярко-красная коробка стояла в магазине депутата городского Совета по округу № 11 Андрея Выжанова. Любой желающий мог положить туда игрушку. Сам депутат, как многодетный отец, не мог остаться безучастным.

— Я узнал, что ребята любят читать, поэтому решил пополнить библиотеку в отделении новыми книгами, — рассказал Андрей Выжанов. — Красочные издания рассчитаны на разный возраст. Каждый ребёнок сможет найти то, что ему будет интереснее. Ещё купили большую пластиковую машину — нам сказали, что по коридору ребятам разрешат на ней кататься.

— Такие «призы за смелость» поднимают настроение, а значит, и бороться с болезнью легче. Она проходит быстрее, — поблагодарил главный врач областной детской больницы Сергей Голобурдин.

На собственном опыте

На передаче «Коробки храбрости» присутствовал и представитель благотворительного фонда «Святое Белогорье против детского рака». Координатор Анастасия Юанова не понаслышке знает, что такое жить в отделении онкологии. Её сыну Даниэлю в три года поставили диагноз «лейкоз». За девять месяцев в больнице они прошли курсы высокодозной химии и лучевой терапии. Сейчас Даниэлю шесть лет. У него ремиссия. Мальчик проходит поддерживающую терапию.

— Не нужно подходить к этой болезни как к трагедии. Её нужно принять, — считает Анастасия Юанова. — Если ты это примешь для себя, сможешь нормально жить. Без слёз реагировать на своего лысого ребёнка, когда в один прекрасный день просыпаешься с ним рядом, а вся подушка в волосах. Раньше не могла рассказывать об этом без слёз. У меня была истерика, когда ребёнок ещё в коридоре начинал дико орать, потому что ему делают больно: ставят уколы и капельницы. Но когда ребёнок знает, что его ждёт игрушка, переносить процедуры легче. Это морально легче и детям, и родителям.

Отважных малышей в отделении онкологии много — 36–48 ребят постоянно проходят лечение в стационаре. Всего на учёте в области стоят 254 ребёнка.

Текст: **Марина Костюк**
Фото: **Сергей Паршин**

СТАНЬ ВОЛШЕБНИКОМ

В этом году в пансионате «Лазори» впервые заработает усадьба Деда Мороза. Для детей с ограниченными возможностями здоровья организуют новогоднее уличное представление, и, разумеется, каждый ребёнок получит от Деда Мороза подарок. Ребята уже написали свои письма главному зимнему волшебнику и рассказали, о чём они мечтают. Но финансовые возможности Деда Мороза небезграничны, ему нужны помощники. Если вы хотите стать волшебником и исполнить желание кого-то из ребят, звоните в благотворительный фонд «Дети и родители против рака» по телефонам: 47-00-06, 8-903-861-10-05.

КОРОБКА ХРАБРОСТИ

Пополнить «Коробку храбрости» может любой желающий. Детям нравятся маленькие фонарики, куколки, наборы зверей, трансформеры, машинки, герои мультфильмов и сказок, пупсы, небольшие наборы «Лего», пазлы, книги. Не подходят деревянные, плюшевые, бьющиеся, острые, игрушки с большим количеством мелких деталей. Нельзя дарить детскую косметику и заколки. Ещё одно требование — все игрушки должны быть новыми. Игрушки можно принести в офис «Святое Белогорье против детского рака» по адресу: ул. Советская, 66б, оф. 407. Время работы: пн., ср., пт. — с 14:00 до 17:00, вт. — с 15:00 до 18:00. Кроме этого, «Коробки храбрости» собирает и благотворительный фонд «Дети и родители против рака». Принести награду за храбрость можно в сеть кондитерских «Апполинария» по адресам: Плеханова, д. 47, с 9:00 до 21:00; Бородинская, д. 47а, с 7:00 до 16:00 (пятница и суббота выходной); Горского, д. 1 (напротив дома №16/1 по улице Ушинского), с понедельника по пятницу с 8:00 до 20:00, в субботу и воскресенье с 10:00 до 19:00. Более подробная информация по телефонам: 47-00-06, 8-903-861-10-05.

КОРОТКО

Поехали по картам

С 15 декабря жители Липецкой области смогут снова воспользоваться транспортными картами старого образца, чтобы израсходовать оставшиеся на них средства. Первые три дня система будет работать в тестовом режиме. После того как на карте закончатся средства, пополнить её не получится.

«Орлёнок» стал областным

Депутаты горсовета согласовали передачу из муниципальной собственности в государственную лагеря «Орлёнок». Он войдёт в кластер детского отдыха «Липецкие каникулы», который будет состоять из объединения лагерей «Ёлочка», «Чайка» и «Орлёнок». «Солнечный» — подразделение «Орлёнка», расположенное в Задонском районе, — пока останется муниципальным. Это позволит сохранить профильные смены — достижение липецкого образования.

«Второе дыхание» нуждающимся

Сдать ненужные вещи, которые разонравились, износились или порвались, предлагают липчанам. 18 и 19 декабря в ДК «Студёновский» на улице Шкатова, 25, будут принимать одежду для совместной акции Soroka BAZAR и фонда «Второе дыхание». Её передадут в благотворительный фонд «Второе дыхание». Вещи, пригодные к повторному использованию, поступят нуждающимся семьям и людям, попавшим в сложную жизненную ситуацию. Одежда, непригодная для дальнейшей носки, отправляется на переработку. Часть вещей будет возвращена в экономику и направлена на перепродажу в благотворительные магазины «Второе дыхание». Они нужны для обеспечения собственных нужд фонда, выплаты заработной платы сотрудникам и аренды помещений, реализацию социальных и экологических проектов.

Выплатят после каникул

Социальные выплаты за январь поступят получателям после новогодних каникул, которые продлятся с 1 по 10 января включительно. Как сообщают в региональном управлении соцзащиты, ещё весной для удобства граждан принято решение перечислять все детские пособия — как областные, так и федеральные — до 10 числа каждого месяца, то есть на две недели раньше, чем предполагает закон. В этом году все финансовые операции завершены. Новые стартуют, как только поступят средства из федерального и областного бюджетов, то есть после новогодних каникул. Поэтому семьи, которым полагаются выплаты, получат их до 26 января. При этом сроки перечислений нарушены не будут.

Игра продлилась 45 минут и завершилась со счётом 8:4 в пользу москвичей

НА ДИНАМОВСКИЙ УРОВЕНЬ

У липецких хоккеистов есть шанс войти в основной состав московской команды «Динамо». Теперь воспитанников спортивной школы № 11 будут тренировать по системе именитого российского клуба.

Расширение сети

Суббота, 4 декабря. В фойе спортивного комплекса «Звёздный» многолюдно. На глазах разворачивается событие исторического масштаба. Директор спортшколы Сергей Рыбин и директор академии «Динамо» имени Чернышёва Вадим Крылатых подписали соглашение о сотрудничестве. Теперь подготовка липецких спортсменов в возрасте от пяти до 16 лет будет строиться по динамовской системе. Липецкие тренеры поедут в Москву перенимать практический опыт и повышать квалификацию.

— У нас запланировано расширение динамовской сети, — говорит Вадим Крылатых. — Во времена СССР «Динамо» было практически в каждом городе. Может быть, это слишком большая цель, но мы стараемся к ней прийти. До сих пор подобные контракты мы подписывали в Москве и Московской области. Выбрали ваш город, потому что, во-первых, у Липецка давние хоккейные традиции. Во-вторых, немалое количество ребят, которые прошли систему подготовки «Динамо», из Липецка. Кроме того, на нас вышло руководство вашего региона и президент хоккейной федерации. Это сыграло большую роль.

Перспективный хоккей

Инициаторы присутствовали и на торжественной церемонии. И. о. первого заместителя главы региона Александр Рябченко отметил, что область готова выделять средства на поддержку и развитие хоккея, в том числе на приобретение профессиональной экипировки, переподготовку и оплату труда тренерского состава.

— У нашего региона и его руководства серьёзные планы на развитие хоккея, — говорит Александр Рябченко. — Такие соглашения дают новые возможности нашим молодым спортсменам достигать серьёзных результатов на российском и мировом уровнях. Все условия будут созданы, всё будет зависеть от ребят, как они будут тренироваться, работать над собой.

С пожеланиями к подрастающему поколению обратилась и глава Липецка Евгения Уваркина:

— Хоккей всегда был одним из главных видов спорта в России и нашем городе. Символично, что в год 75-летия хоккейного клуба «Динамо» мы подписываем такое соглашение. Сила и желание побеждать появляются, когда с нами рядом такие хоккеисты, как олимпийский чемпион Василий Первухин и обладатель Кубка европейских чемпионов Александр Харитонов. Мы понимаем, что теперь необходим хоккейный дворец другого уровня. Приступаем к продолжению строительства «Катящихся камней». Часть работ уже сделана, в том числе вылиты чаша для 50-метрового бассейна, бетонная площадка для трансформирования ледовой арены. Игорь Георгиевич Артамонов поручил администрации области и города актуализировать проектную документацию. Работа будет выполнена до середины 2022 года. Эта площадка станет достойной для проведения мероприятий различного уровня.

Теперь тренировки воспитанников спортшколы № 11 будут проходить по динамовской системе

Шаг до большого спорта

В этот же день юным спортсменам вручили новую игровую форму. Торжество завершилось товарищеским матчем между воспитанниками спортшколы и командой «Динамо» 2010 года рождения. Фортуна оказалась на стороне москвичей. Но это поражение для липчан стало стимулом к профессиональному развитию.

— Я хочу стать великим хоккеистом и играть в сборной России, этот матч — хороший показатель того, что для достижения мечты нужно упорно трудиться, — сказал воспитанник спортшколы № 11 Роман Водопьянов.

По словам директора академии «Динамо», для воспитанников всех образовательных площадок страны планируют проведение динамовских стартов.

Текст: **Виктория Толчеева**
Фото: **Вероника Воронина**

Соглашение о сотрудничестве подписали директор спортшколы Сергей Рыбин и директор академии «Динамо» имени Чернышёва Вадим Крылатых

Металлургический английский

НЛМК дал старт программе стажировок для преподавателей иностранных языков базовых учебных заведений — ЛГТУ, металлургического колледжа и политехнического техникума. Их студенты и выпускники претендуют на вакансии, где необходимы знания иностранных языков по тематике технологий металлургии. Первыми участниками стажировки стали восемь преподавателей английского языка. Они посетят производство, познакомятся со стратегией, корпоративной культурой НЛМК, скорректируют рабочие программы с акцентом на металлургию, а после презентуют их в рамках открытых уроков. Также базовым учебным заведениям откроют доступ к приложению «ЭХО НЛМК». Оно помогает пользователям корректно переводить термины металлургического производства и использовать аудиофрагменты для тренировки произношения.

На общественном контроле

Во дворах на улице Депутатской начался авральный ремонт. По словам активистов общественного движения Общероссийский народный фронт, в активную стадию работы вошли только после их визита на объект, когда мониторинг выявил массу недоработок подрядчика. В частности, дорога отремонтирована картами, хотя до замены теплосетей здесь был новый асфальт. Кроме того, управлением главного смотрителя составлен протокол о нарушении требований при производстве земляных и строительных работ в целях благоустройства. За это предусмотрен штраф от 3 до 10 тысяч рублей. Жильцы нескольких многоквартирных домов пожаловались ещё и на высокую плату за отопление. Представители надзорных органов и эксперты ОНФ решили провести заседание круглого стола. Люди смогут задать вопросы ГЖИ, обслуживающей, ресурсоснабжающей организациям и сразу составить необходимые обращения.

Новый год в библиотеке

Проект «Новый год встречаем вместе» стартовал в Централизованной библиотечной системе Липецка. Читателей и гостей ждут выставки с книгами классиков и современных авторов, уютные фотозоны, мастер-классы по изготовлению ёлочных игрушек, часы поэзии, вечера талантов. Библиотека семейного чтения объявляет конкурс рисунков и поделок «Мастерская Деда Мороза». В библиотеках имени Пришвина и Бунина работает новогодняя почта, которая принимает подарки Деду Морозу (рисунки, поздравления, поделки, рассказы о себе и своей мечте). Самые интересные можно будет увидеть в соцсетях. В модельной библиотеке имени Семёнова-Тян-Шанского проведут мастер-класс по росписи гипсовых фигурок. Взрослой аудитории будет предложен психологический мастер-класс.

ПЕРВЫЙ НОМЕР
№49 (372) 13 декабря 2021 года

Дмитрий Чистяков: 10% ДЕЛ ПО ВЗЯТКАМ НАЧАЛИСЬ С СИГНАЛОВ ГРАЖДАН

Некомпетентность, незнание законов или надежда на авось — у коррупции много причин, но всегда один результат, оправдывающий происхождение этого слова. «Коррупция» от латинского «corrumpere» — портить. Чем грозит забывчивость при заполнении налоговой декларации и куда обратиться человеку, которому настойчиво намекают на необходимость отблагодарить за оказанную услугу, — об этом читателям «Первого номера» рассказал начальник отдела по надзору за исполнением законодательства о противодействии коррупции прокуратуры Липецкой области Дмитрий Чистяков.

ДОСЬЕ

Дмитрий Александрович Чистяков. Родился 23 июня 1976 года в городе Шарья Костромской области. В 2007 году окончил Московскую государственную юридическую академию по специальности «юриспруденция». Трудовой путь в прокуратуре начал в 2008 году с должности помощника межрайонного прокурора. В дальнейшем занимал должности районного и межрайонного прокурора различных муниципальных образований Костромской области. С 4 февраля 2021 года возглавляет отдел по надзору за исполнением законодательства о противодействии коррупции прокуратуры Липецкой области.

От Костромы до Липецка

— Дмитрий Александрович, есть ли различия в организации работы по вашему направлению в Липецкой и Костромской областях?

— Большой разницы нет. Субъекты на расстоянии около тысячи километров друг от друга, но мы руководствуемся одними и теми же приказами, нормативно-правовой базой. Специфика коррупционного поведения граждан также мало отличается. Некоторая разница лишь в сферах, наиболее подверженных коррупционным проявлениям, что определяется социально-экономическим положением того или иного региона.

— Какой опыт, наработанный коллегами в Липецкой области, стал для вас полезным и что возьмёте с собой из опыта, полученного на предыдущем месте работы?

— Есть такая поговорка: хорошее менять — только портить. В прокуратуре Липецкой области достаточно эффективно организована работа в направлении надзора. Вместе с тем в текущем году мы уделили особое внимание роли прокуратуры как координатора в борьбе с коррупционными преступлениями и правонарушениями, исполнению чиновниками всех рангов обязанности соблюдать наложенные на них запреты и ограничения, в том числе относительно достоверности сведений о доходах и источниках финансирования при приобретении дорогостоящего имущества. Мы ориентировали правоохранительные органы региона на выявление наиболее значимых коррупционных преступлений.

Помни, не забывай

— К заполнению декларации не все относятся достаточно серьёзно. Бывает, что часть доходов или расходов человек забывает указать. Чем грозит подобная «потеря памяти»?

— Пакет основных нормативно-правовых актов стал активно формироваться с 2008 года — с принятием базового 273-го Федерального закона «О противодействии коррупции». Законодательство достаточно новое, динамично развивающееся. Но именно оно даёт нам инструмент системного противостояния коррупции. До 2008-го большая часть госслужащих вообще не подавала сведения о доходах. Сегодня ситуация кардинально поменялась. Чиновнику стало сложно скрывать незаконно полученные доходы и имущество. Хотя и сегодня мы выявляем незадекларированные квартиры, банковские счета, транспортные средства, земельные участки. В этом году более 500 чиновников привлечено к дисциплинарной ответственности. Всего в этой сфере выявлено более 1 200 нарушений. Это около 40% от общего объёма коррупционных правонарушений, выявленных в этом году. Прокуратура инициировала четыре процедуры контроля за расходами чиновников, когда потраченные суммы не подтверждались доходами за три предыдущих года. Это может повлечь потерю имущества, законность приобретения которого они не смогли подтвердить. Восемь должностных лиц — чиновников и руководителей муниципальных учреждений — уволены в связи с утратой доверия из-за нарушений, допущенных при предоставлении сведений о доходах и обязательствах имущественного характера. В структуре нарушений были и 55 случаев, когда справки о доходах люди не предоставляли уже на этапе поступления на муниципальную службу. Трудовые договоры с ними пришлось расторгнуть.

> «В ТЕКУЩЕМ ГОДУ БОЛЕЕ 500 ЧИНОВНИКОВ ПРИВЛЕЧЕНЫ К ДИСЦИПЛИНАРНОЙ ОТВЕТСТВЕННОСТИ. ПРОКУРАТУРА ИНИЦИИРОВАЛА ЧЕТЫРЕ ПРОЦЕДУРЫ КОНТРОЛЯ ЗА РАСХОДАМИ ЧИНОВНИКОВ»

— В бытовом понимании коррупция — это взятки. А какие ещё действия следует считать коррупционными с точки зрения закона?

— Это и злоупотребление служебным положением, и коммерческий подкуп либо незаконное использование чиновником своего должностного положения в личных целях, конечно же, дача и получение взятки, в том числе и в интересах организаций.

Элемент воспитания

— Насколько опасна так называемая «бытовая коррупция»? Или это просто естественное стремление человека отблагодарить?

— На мой взгляд, нам не хватает позитивного и объективного отражения деятельности правоохранительных органов, органов государственной власти и местного самоуправления. Ведь подавляющее большинство служащих выполняют свою работу честно, добросовестно и профессионально. Избыток «жареных фактов» порождает у людей чувство тотальной коррумпированности, безысходности и бессилия. Вот и создаётся впечатление, что всё продаётся и покупается. А это далеко не так. Когда механизм отлажен, у человека и мысли о «магарыче» не возникнет. Но всё это, по большому счёту, вопросы культуры и морали в обществе, которые надо прививать человеку, что называется, с пелёнок.

— Нужно ли наряду с берущими более сурово наказывать тех, кто даёт взятки?

— В ужесточении наказания, на мой взгляд, смысла нет. Санкции статей Уголовного кодекса за коррупционные преступления достаточно серьёзные. Например, за получение взятки предусмотрено лишение свободы до 15 лет. Такой же срок грозит за убийство. Главное — обеспечить неотвратимость наказания. Коррупция существует — это факт, но её уровень неуклонно снижается. И этому немало способствует весь комплекс мер, которые принимает государство. К этой работе всё активнее подключается и общество. Более 10% уголовных дел в текущем году возбуждены именно по сообщениям граждан о фактах взяточничества.

Не надо бояться

— Принимаются ли меры для возмещения ущерба, нанесённого государству коррупционерами?

— Прокуроры в этом году направили иски на возмещение ущерба на сумму около трёх миллионов рублей. По уголовным делам наложен арест на имущество стоимостью свыше 3,5 млн рублей. В отношении трёх лиц применялась процедура конфискации имущества.

— Куда обратиться человеку, которому настойчиво намекают на необходимость дать взятку?

— Для начала хочу сказать, что не надо бояться рассказать об этом. Законом предусмотрена преференция для граждан, сообщивших о том, что их вынуждают дать взятку. Обратиться можно и любой правоохранительный орган, в том числе в прокуратуру к дежурному прокурору по телефону 27-34-59 либо через интернет-приёмную на странице прокуратуры области на Едином портале Генеральной прокуратуры. Ни один сигнал не останется без внимания.

Беседовал **Алексей Рысин**

Фото предоставлено прокуратурой Липецкой области

ДОРОЖНАЯ БЕЗОПАСНОСТЬ

Около 600 км дорог отремонтировано и реконструировано в Липецкой области в 2021 году в рамках национального проекта «Безопасные качественные дороги». Столько же планируют сделать в следующем. Важнейший результат нацпроекта: смертность на дорогах области сократилась за год на 11,5%, общее количество аварий — на 22%.

Октябрьский мост, улицы 50 лет НЛМК, Плеханова, Интернациональная и Пролетарская, «Восточный обход Липецка» — станут главными объектами дорожного строительства в городе в следующем году. О приоритетных дорожных стройках и о том, как дороги становятся безопасными, журналистам рассказал и. о. первого вице-губернатора региона Александр Рябченко.

Мосту терпеть ещё год

Первое, о чём спросили журналисты Александра Рябченко, когда начнут ремонтировать Октябрьский мост. В феврале в плитах перекрытия и асфальтобетонном покрытии обнаружили трещины. Мост на некоторое время перекрывали для проведения технической экспертизы. Специалисты рекомендовали усилить так называемый деформационный шов, ограничить движение грузового транспорта и скорость для легковых автомобилей и трамваев. Эти меры, как считают эксперты, позволяют ещё пять лет эксплуатировать мост без капитального ремонта. Однако и на Соборной, 1, и на Советской, 5, планируют начать капитальный ремонт Октябрьского моста уже в 2023 году.

— Срок эксплуатации Октябрьского моста подходит к концу. Если мы не получим на его ремонт федеральные средства, будем включать в этот проект свои резервы. В следующем году планируем провести проектирование капремонта моста, чтобы понять сметную стоимость проекта и с 2023-го уйти в работу, — ответил журналистам Рябченко. — Проектирование займёт девять месяцев. Кроме стоимости ремонта есть принципиальный вопрос, связанный с организацией движения транспорта в городе. Вы знаете, что большой поток горожан едет на работу и с работы по этому мосту, в частности те, кто трудится на НЛМК, а живёт на правом берегу. Этот вопрос нам нужно решить со специалистами, которые разрабатывают систему дорожного движения.

В первом квартале 2022 года на проектирование капремонта Октябрьского моста выделят 50 млн рублей из областного и 15 млн из городского бюджетов. По словам Александра Рябченко, в коридорах власти надеются получить под этот проект и федеральные средства.

Налево — нельзя!

Касаясь капитального ремонта дороги по улице 50 лет НЛМК, Александр Рябченко отметил, что техническая готовность работ составляет 74%. В следующем году останется уложить финишный слой асфальта, установить ограждения, дорожные знаки и светофоры.

Водители, которым предстоит ездить по 50 лет НЛМК, правда, жалуются, что после капремонта на этой улице не останется поворотов налево. Это для них очень неудобно. Рябченко попросил вывести на экран файл, на котором приведена статистика дорожно-транспортных происшествий, связанных с поворотом налево и разворотом с выходом на встречную полосу. Оказывается, число ДТП при этих манёврах год от года возрастает в разы. В 2018-м по всей области было 96 таких происшествий, в 2020-м — 343. Если в 2019-м в авариях во время поворота налево погиб один человек и 93 получили ранения, то в 2020-м с мест происшествия пять человек увезли в морг и 103 в травматологию.

— Да, мы действительно во многих случаях ликвидируем возможность поворачивать налево, — сказал Рябченко. — Этим у нас занимаются специалисты, профессионалы, и, я думаю, они знают, что делают. Ключевой показатель, который мы имеем в виду, когда принимаем такие решения, — это безопасность участников дорожного движения и пешеходов. Мы понимаем, что ликвидация «левых» поворотов создаёт некоторый дискомфорт, но это наша принципиальная позиция — жизнь людей для нас важнее их комфорта.

Главный липецкий проект

Одним из главных липецких проектов следующего года будет капитальный ремонт сразу нескольких улиц в центре города. Этот проект с бюджетом 350 млн рублей называют самым масштабным в 2022 году. Он предусматривает реконструкцию Интернациональной, Плеханова, Пролетарской. Как прокомментировал председатель городского департамента дорожного хозяйства и благоустройства Николай Дергунов, также присутствующий на брифинге, к работам на этих улицах приступят, как только позволит погода, а закончить должны до 31 июня.

Он рассказал, что, например, на улице Плеханова, которую последний раз капитально ремонтировали в 2013-м, планируется обновить проезжую часть и пешеходную зону, светофоры и освещение. С точки зрения освещения улица Плеханова будет напоминать проспект Победы — тут поставят новые опоры, а провода уберут под землю.

Вопрос, который решают в мэрии, — перекрывать или не перекрывать движение сразу по нескольким улицам. Сейчас на Советской, 5, склоняются к мнению, что перекрывать движение на улицах, где будут работать строители, нежелательно.

— Мы ставим задачу перед подрядчиком вести ремонт без перекрытия улиц, — отметил Дергунов. — По опыту ремонтных работ на улицах Зегеля и 50 лет НЛМК знаем, что, перекрывая улицы, создаём большие неудобства жителям.

Николай Дергунов ответил также на вопрос о том, что будут делать с теми проблемами, которые остались после капитального ремонта на проспекте Победы. В частности, горожане жалуются на большие лужи на пешеходных переходах.

— Проблемы с локальными застоями воды будет устранять подрядчик, — пояснил он. — Мы его уже предупредили. Гарантийные обязательства по этому объекту составляют пять лет. Если подрядчик не выполнит наши требования добровольно, мэрия обратится в Арбитражный суд.

Восточный обход

В 2022-м продолжатся работы по строительству «Восточного обхода города Липецка». Работы на первом и втором этапах идут опережающими темпами. На финансирование третьего потребуется ещё 1,2–1,4 млрд рублей — точную цифру определят в ходе пересчёта с учётом текущих цен. Строителям «Восточного обхода» предстоит перекинуть мост через Матыру. В итоге новая магистраль позволит организовать кольцевое движение вокруг Липецка. И даст выход на федеральные трассы М-4 «Дон» и Р-22 «Каспий».

Всего в 2022 году Липецкой области предстоит освоить на ремонте и строительстве автодорог 10,2 млрд рублей.

Текст: **Виктор Унрау**
Фото: **Сергей Паршин**

БКД-2022

Финансирование	10,2 млрд
Строительство (реконструкция) дорог	11,3 км
Ремонт дорог	579 км
Устройство линий наружного освещения	19,8 км

ПЕРВЫЙ НОМЕР
№49 (372) 13 декабря 2021 года

ПОБЕГ ИЗ ЛОКДАУНА

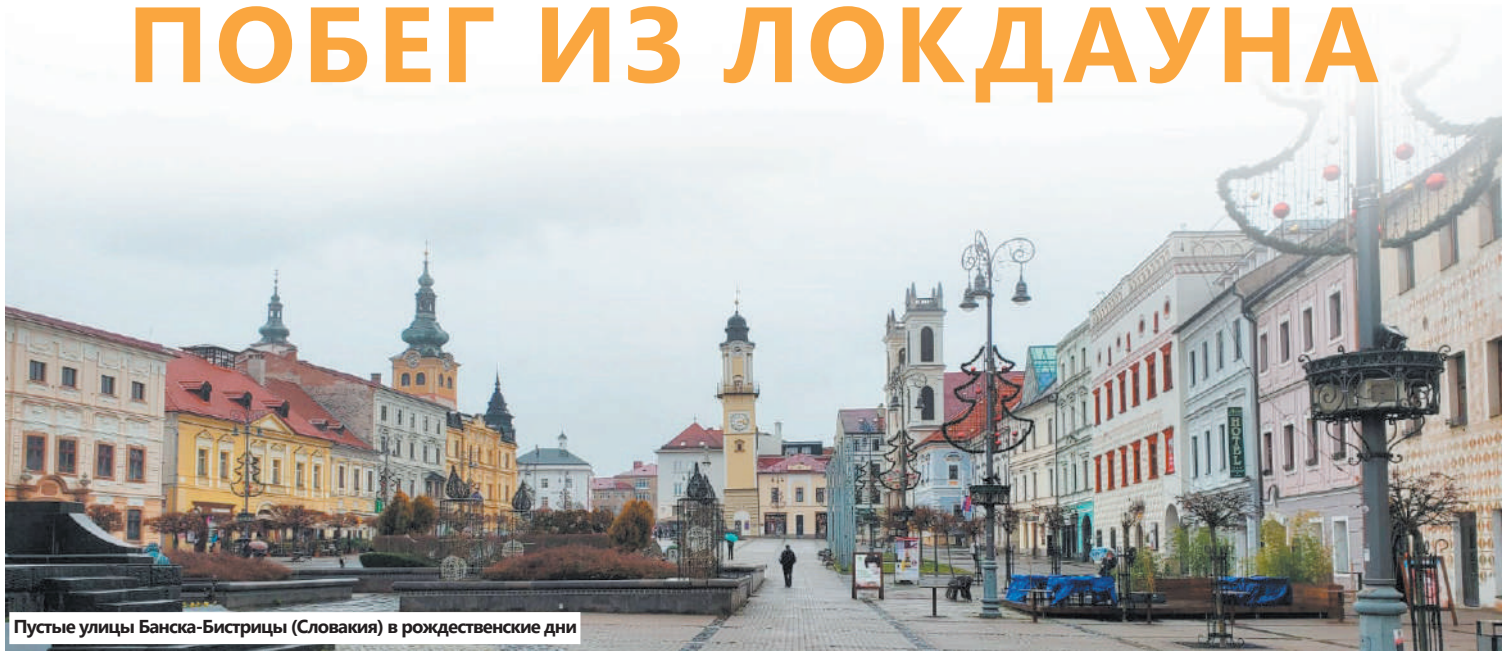

Пустые улицы Банска-Бистрицы (Словакия) в рождественские дни

В Европе, по данным на 5 декабря, уже полностью привиты 64% населения. Сделано почти 80 млн бустерных прививок, то есть практически треть вакцинированных прошла ревакцинацию. Однако в конце ноября в Европе резко увеличилось число заболевших и умерших от штамма «дельта» — власти заявили о пятой волне.

Австрия, где полностью привиты рекордные 67%, первой объявила о полном локдауне. С 15 ноября здесь ввели полную изоляцию для непривитых и непереболевших. С 22 ноября по 13 декабря — национальный локдаун. Здесь были закрыты кафе, рестораны и общественные заведения. Следом за ней пошли соседние Словакия и Чехия. В Германии со 2 декабря ввели локлаун для невакцинированных. Как Европа переживает пятую волну, «Первому номеру» рассказала липчанка, побывавшая там с деловой целью.

— Обычно мы добирались в Словакию через венский аэропорт Швехат, — рассказывает Елена. — От него до Братиславы ближе. Но у нас уже во время поездки возникла проблема. Словакия обещала, но затянула с признанием ПЦР у людей, привитых «Спутником V». Мы с мужем вакцинированы «Пфайзером», нам путь открыт. Но всей нашей делегации пришлось лететь в Будапешт, где узаконены обе вакцины: и российская, и немецко-американская.

21 ноября в Будапеште мы взяли напрокат машину и поехали в Словакию. На границе предъявили QR-коды, и нас спокойно пропустили. Но в Словакии уже росло число заражённых, и власти страны решили идти по пути австрийцев. Мы доехали до хорошо нам знакомой Банска-Бистрицы, знаменитого курортного городка. И если ещё два года назад в предрождественские дни вся центральная улица была уставлена ярмарочными палатками, у главной ёлки гуляли люди, а кафешки были переполнены, то сейчас город было не узнать. Он опустел. Никаких палаток, только ёлки поставили. Все кафе закрыты. Купить поесть пошли в супермаркет. На входе у всех проверили QR-код, в каждом отеле — такая же проверка. Но прежде нас заставили купить более надёжные маски типа FFP1. Простые голубенькие, в которых ходят в России, почти не встретишь даже у людей на улице. Такие строгие правила я встретила впервые. Наверное, это оправдано. Поэтому удивило, что за несколько поездок на такси в Липецке вообще не увидела водителей в масках. Может, зря расслабляются?

Решили на другой день сходить в горы, как раньше. Ни одного человека на ранее оживлённом маршруте. Все домики для отдыха и ночлега закрыты. На следующий день то же самое встретили в Римавска-Соботе. Хотели остановиться здесь. Но знакомые словаки предупредили: с завтрашнего дня в стране вводится полный локдаун на две недели, как в Австрии. Мы быстро собрались — и выехали 24 ноября к венгерской границе, иначе пришлось бы на две недели очутиться в изоляции, просить из дома денег на житьё-бытьё. Успели въехать в Венгрию за два часа до закрытия границы.

В Будапеште было гораздо свободнее: и кафе работали, и музеи, молодёжь каталась на коньках. Хотя куар-код требовали тоже везде. Можно было съездить в живописные места по Дунаю. Но мы, наученные горьким опытом неожиданных локдаунов, предпочли поменять билеты на самолёт и снова убежать. В Москву.

Текст: **Юрий Бакланов**

Фото предоставлено героем

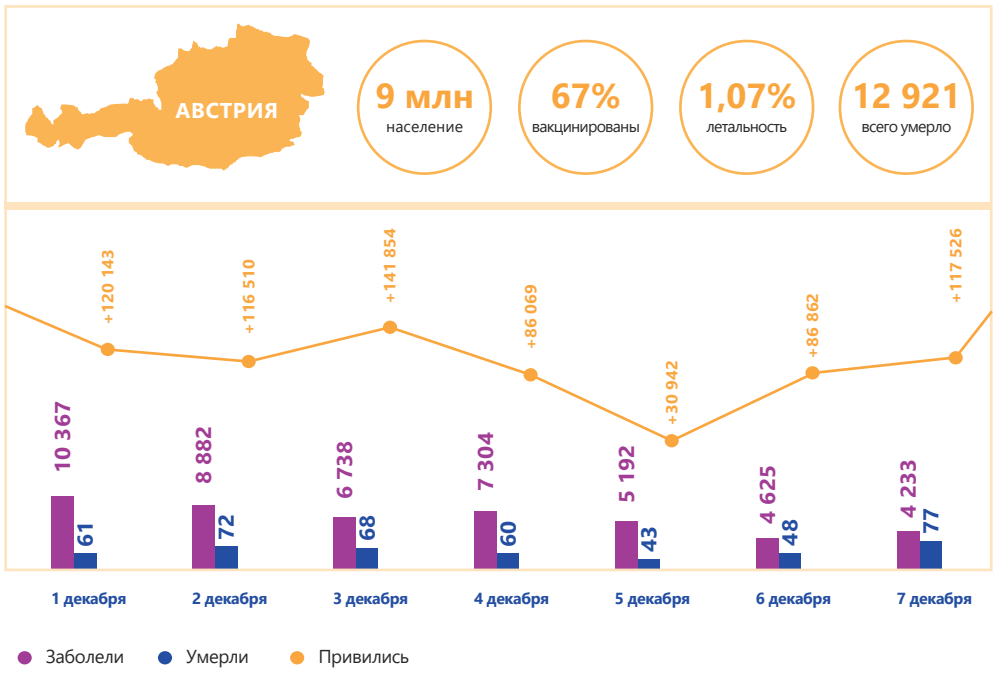

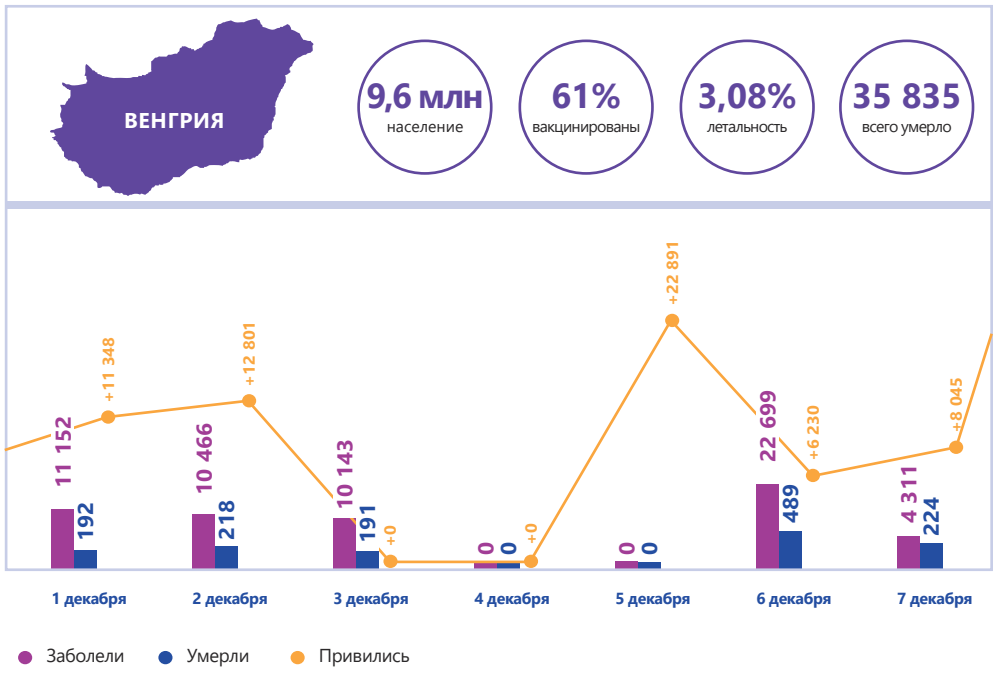

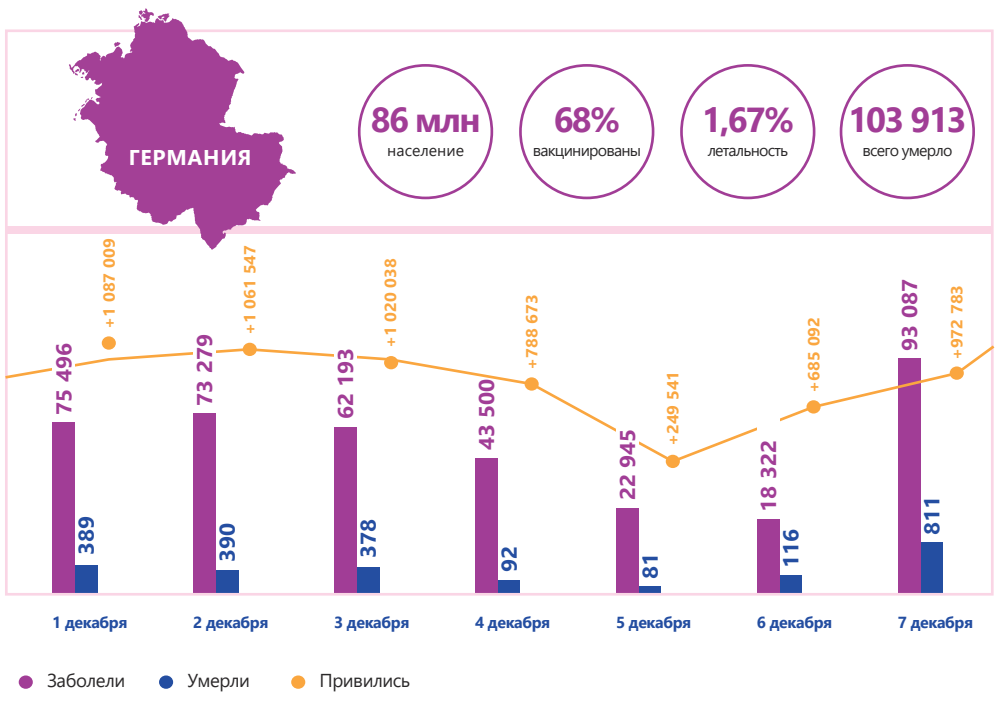

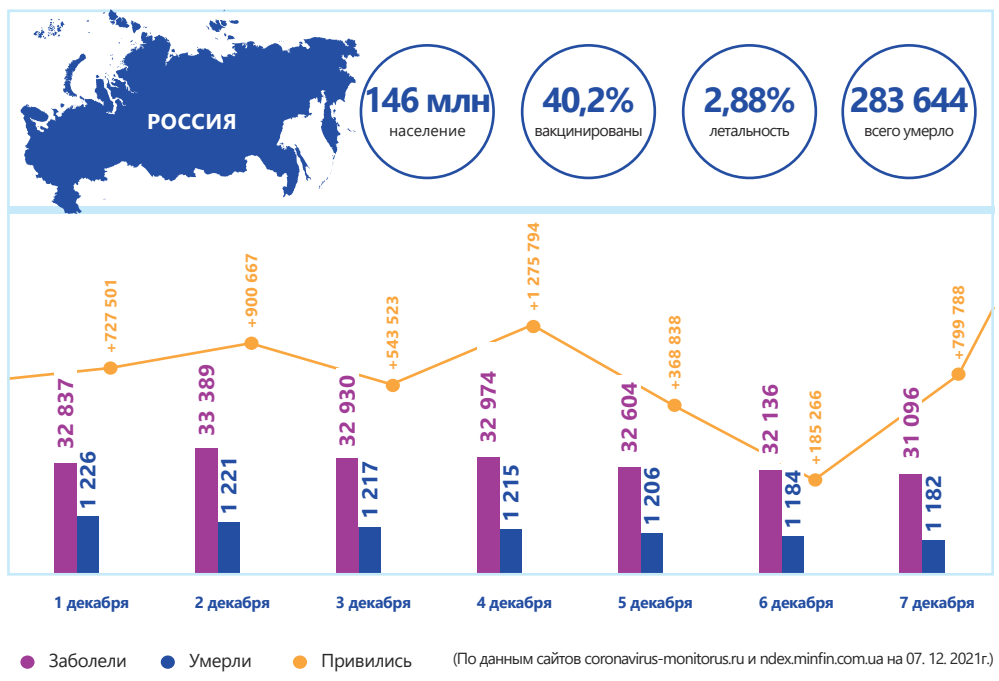

(По данным сайтов coronavirus-monitorus.ru и ndex.minfin.com.ua на 07. 12. 2021г.)

После трёхнедельной паузы Госдума вернулась к работе над законом о QR-коде. Законопроект уже получил одобрение в комитете по промышленности и торговле. Если закон примут, с 1 февраля следующего года перед не привитыми от ковида гражданами закроются не только двери кафе и торговых центров, их не будут пускать в поезда и самолёты.

QR-КОД — МНЕНИЕ ЭКСПЕРТОВ

На встрече с членами Совета при президенте РФ по развитию гражданского общества и правам человека президент Владимир Путин заявил, что законопроект носит рамочный характер и его необходимо дополнительно проработать в регионах.

Депутаты Липецкого областного совета большинством голосов поддержали изменения в федеральный закон о санитарно-эпидемическом благополучии, которые вводят использование QR-кодов в общественных местах, сообщает в своём Telegram-канале администрация региона. За законопроект проголосовали 25 депутатов, против — 16.

Между тем дебаты о том, нужно или не нужно принимать этот закон, продолжаются. Мы попросили несколько известных в Липецке людей высказать свою точку зрения по этому вопросу.

Нас этим не напугаешь

Священника отца Олега, который служит в домовом храме Липецкого педуниверситета, в первую очередь огорчает противостояние в обществе, связанное с вакцинацией и QR-кодизацией.

— Особенно мне не нравится, что в это противостояние втянули и верующих людей, — сказал он. — Им говорят: если ты против QR-кода, ты предатель Родины и Отечества. А тех, кто за QR-код, называют слугами антихриста. Но, я думаю, есть принципиальная разница между теми, кто сеет зло, и теми, кто, заботясь о чужом здоровье, хочет побудить людей к вакцинации, то есть к тому, чтобы они получили QR-код.

Я не думаю, что для моего поколения такие ограничения будут в тягость. Мы через это уже проходили. Правда, то были ограничения другого рода. Меня, например, отчислили из института, когда я отказался вступать в комсомол. Молодёжь, конечно, будет возражать против этого закона. Но, с другой стороны, что делать? У людей выбора нет: либо они принимают вакцину, хотя бы даже ради того, чтобы летать на самолётах, и остаются жить на этой земле, либо они в любую минуту могут расстаться с жизнью. С этой точки зрения, я думаю, оправдано принять закон о QR-коде.

Не нужно верить небылицам

Депутат горсовета Евдокия Бычкова говорит, что она однозначно за закон о QR-коде. Однако её беспокоит совсем другая сторона дела.

— Вы же знаете, что строгость принятых законов компенсируется у нас необязательностью их исполнения, — считает она. — Если человек ни за что не хочет вакцинироваться, а отсутствие QR-кода будет создавать ему какие-то неудобства, он его просто купит. Одна моя подруга так и сделала. Недавно прилетела из Египта. Через четыре дня попала в ковидный госпиталь и три дня назад умерла. Меня очень тревожит это наше коллективное безумие, какое-то, знаете, примитивное сознание. Мы верим всяким небылицам о вакцинации, и именно поэтому пошла вся эта свистопляска вокруг закона о QR-коде. Воспринимать в штыки всё, что делает государство, — это вообще неистребимая человеческая черта. Ещё Навуходоносор плётками заставлял своих подданных чистить арыки, чтобы они не умерли от пандемии, иначе они не хотели заботиться о своём здоровье.

Поздно проснулись

Врач-иммунолог профессор Михаил Бала без всяких оговорок поддерживает закон о QR-коде. Он уверен, что это заставит всех вакцинироваться, а вакцинация — это единственный шанс остановить эпидемию COVID-19.

— Всё, что сейчас происходит, я уже проходил, — говорит он. — Я работаю врачом-инфекционистом 36 лет. На моём веку была эпидемия дифтерии. Она длилась с 1986-го по 2002 год. Тогда тоже была антипрививочная пропаганда и люди массово отказывались от вакцинации. В итоге погибло 16 тысяч человек, больше, чем за всю войну в Афганистане. У нас с 1999 года действует Федеральный закон «О санитарно-эпидемиологическом благополучии населения». К сожалению, положения этого закона, направленные на борьбу с пандемией, до сих пор вызывают дискуссии. Некоторые люди продолжают апеллировать «личными свободами», настаивая на собственном праве быть разносчиками инфекции. Что касается закона о QR-коде, то меня, честно говоря, удивляет нерешительность депутатов, которые, как пишут в СМИ, сделали паузу и ждут, на чью сторону встанет общественное мнение. Я думаю, что этот закон нужно было принимать ещё год назад.

Не забудьте про бизнес

Председатель секции по вопросам предпринимательства и общественной безопасности Общественной палаты Владимир Остряков, говорит, что, хоть это и неприятно, но, когда только в Липецкой области каждый день заражается коронавирусом по 350 человек и по 12–13 — умирает, принять закон о QR-коде — вынужденная необходимость.

— QR-код, конечно, негативно скажется на малом бизнесе, — комментирует он. — Поэтому наряду с принятием закона о QR-коде надо подумать над тем, как обеспечить финансовую безопасность предпринимателей. Я знаю, в нашей областной Общественной палате предложили на период действия закона оказывать малому бизнесу государственную поддержку. Кроме того, мне рассказывают, у нас есть проблемы с получением QR-кода. Всё ясно с теми, кто сделал прививку. Но не всё так просто с теми, кто переболел ковидом. Всё должно быть так: если ты имеешь право — нажал кнопку и получил QR-код.

Люди важнее денег

Доцент кафедры уголовного права ЛГТУ Валерий Сухов поддерживает любые меры, направленные на борьбу с пандемией.

— Закон о QR-коде поможет если не победить эту заразу, то хотя бы сдержать темп, с которым она распространяется, — говорит он. — Я лично никакого другого способа заставить людей вакцинироваться и в результате получить коллективный иммунитет не вижу. По бизнесу. Бизнес однозначно пострадает. Тут должна быть какая-то программа поддержки. Но даже если такой программы не будет, закон принимать надо. Если мы будем переживать только о малом бизнесе, мы потеряем сотни человеческих жизней.

Берегите себя

Бывший первый секретарь Липецкого горкома КПСС и бывший первый вице-губернатор Липецкой области Валерий Бородин говорит, что, если в Москве не примут каких-то чрезвычайных мер, ситуация с коронавирусом станет ещё хуже.

— Все эти разговоры о нарушении гражданских прав, которые может ограничить закон о QR-коде, нужны тем, кто сам хотел бы безнаказанно нарушать чужие права, — рассуждает Бородин. — В Конституции есть статья, которая гарантирует наше право на жизнь. Но приходит человек, больной ковидом, потому что он против вакцинации, заражает другого человека, и тот умирает. Почему этот антипрививочник может нарушать чужое право на жизнь, а принудить его к вакцинации, которая спасёт от смерти и его, и других людей, нельзя? Я, если позволите, вернусь в своё советское прошлое. Тогда детям делали 28 прививок, и никто никого не спрашивал, никто против этого не митинговал. Вреда не было никакого, а люди росли здоровыми. Я за всю свою жизнь не видел ни одного человека, больного, например, полиомиелитом или оспой. Мне кажется, из всего того, что вращается вокруг коронавируса, кто-то делает политику — стремится разжечь недовольство людей, а когда ему предлагают сходить на экскурсию в красную зону — отказывается. Я думаю, антипрививочники и противники закона о QR-коде сменили бы пластинку, если бы посмотрели, какой там ад. У меня внучка учится на шестом курсе мединститута и каждый раз, когда звонит, говорит: «Дедушка, не дай бог туда попасть!»

Текст: **Виктор Унрау**
Фото: **Сергей Паршин**

ПЕРВЫЙ НОМЕР
№49 (372) 13 декабря 2021 года

НЕ ВПАСТЬ В ОБРАЗОВАТЕЛЬНЫЙ КОЛЛАПС

Вопрос доступности образования всё чаще становится предметом обсуждения депутатов. За последние три года в городе открыли три школы и 11 детских садов, однако липчане продолжают жаловаться на нехватку мест в образовательных учреждениях.

Нужны школы-тысячники

Особенно остро эта проблема ощущается в новых микрорайонах. Там школы загружены на 200% и более. Если уже сегодня не предпринять никаких мер, может случиться «образовательный коллапс». По данным департамента образования, если за два последних года число школьников увеличилось почти на 4 000, то к 2024 году их станет больше ещё на 5 000 человек. План по выходу из сложившейся ситуации депутатам представила председатель департамента образования Светлана Бедрова:

— Чтобы снять загруженность, прежде всего в новых микрорайонах, мы работаем над конкурсной заявкой на строительство трёх школ в микрорайонах Звёздный, Европейский, Университетский. Это должны быть большие школы. Сейчас в городе самая крупная по застройке на 700 мест, но рассматриваем опыт соседних регионов, где строят школы на 1 200–1 500 мест. Результаты конкурса станут известны после 31 января. Кроме того, есть программа по предоставлению инфраструктурного бюджетного кредита. Его планируется привлечь на строительство двух школ — в Елецком и на Соколе в районе лицея № 3.

«Возрастные» изменения

Депутаты отметили: возводить новые школы — это хорошо, но и о тех, что уже построены, забывать нельзя. Многие из них требуют ремонта. Около 70% городских школ старше 30 лет. Решить проблему «возрастных» изменений образовательных учреждений профильный департамент предлагает путём участия в различных программах. Уже составлен перечень школ, которые нужно привести в порядок в первую очередь. По словам Светланы Бедровой, сейчас готовится документация для участия в федеральной программе. По ней планируется отремонтировать три школы: № 4, 9 и 10. Правда, Липецк сможет войти в федеральную программу только в 2024–2025 годах.

— Есть ещё программа губернатора, по ней в этом году была отремонтирована школа в Ельце, — пояснила Светлана Бедрова. — Мы съездили, посмотрели, оценили. На следующий год хотим завести в неё две школы Липецка: № 40 и 46. Это будет не только комплексный ремонт, но и оснащение новым оборудованием. Уже получено предварительное одобрение.

Локальный ремонт

Не стоит сбрасывать со счетов и так называемый локальный ремонт, то есть когда в порядок приводятся отдельные конструктивы зданий.

— На начало этого года на ремонт школ, детских садов и подъездных путей к ним был выделен 31 млн рублей. В течение года в бюджет вносились изменения. В результате эта сумма трансформировалась в 135 млн, — пояснила Светлана Бедрова. — На следующий год уже доведены 118 млн. Если бюджет сложится хорошо, то и эта цифра может увеличиться. Кроме того, анонсирована программа по ремонту подъездных путей к школам и детсадам, на которую выделено 50 млн рублей. Совместно с областью разрабатываем вопрос по капитальному ремонту школьных стадионов. В ближайшее время планируется привести в порядок десять спортивных площадок.

Если со школами есть хоть какая-то ясность, то с детскими садами всё намного сложнее. Дело в том, что сегодня не существует ни федеральных, ни региональных целевых программ по их ремонту. Хотя, как отметила Светлана Бедрова, они нуждаются в ремонте больше, чем школы.

Уйти на три смены

Тема доступности образования волнует всех, поэтому и вопросов у парламентариев было немало. Депутат по округу № 12 Евгения Фрай спросила, насколько планы строительства школ коррелируются с количеством школьников. По словам Светланы Бедровой, учитывается не только прогноз роста детского населения, но и возможность разгрузить близлежащие школы.

— Ничего не сказали про Елецкий. Какую площадку выбираете? — спрашивал первый вице-спикер Борис Понаморёв. — Там опять начинаются какие-то волнения.

— Понимаем, что единственное место, чтобы жители гуляли с детьми, — школьный стадион. Его необходимо оставить, — убеждена Светлана Бедрова. — Но школа там перегружена. Если сейчас не предпримем каких-либо мер, есть опасность выйти на обучение в три смены в этом районе.

Заместитель председателя департамента градостроительства и архитектуры Александр Пушилин пояснил, что рассматривается возможность строительства школы на 1 200 мест в микрорайоне Елецкий-лайт, но всё будет зависеть от размера земельного участка.

— Есть ограничения — близость военного аэродрома. Поэтому в ближайшее время изыщем средства на проведение экспертизы по шумовому воздействию. По её результатам будет принято решение. К весне всё должно быть готово, — заверил Александр Пушилин. — Там есть потребность и в строительстве детского сада.

Узаконить подвалы

Депутат по округу № 15 Екатерина Пинаева подняла вопрос размещения спортивных секций в подвальных помещениях школ.

— Необходимо обратить внимание на создание и возможность использования подвальных помещений для спортивных занятий, — отметила Екатерина Пинаева. — Сегодня на территории города 12 спортивных организаций находятся на цокольных этажах школ, но не все они смогут там остаться, так как нет проектной документации. В связи с изменением пожарных норм размещение в подвальных помещениях, если это не предусмотрено проектом, невозможно. Обсуждали этот вопрос с руководством МЧС по городу. Пути решения есть. Один из них — узаконивание этих помещений, если они будут соответствовать всем нормам пожарной безопасности. Но по ряду школ отсутствуют сами проекты.

Депутат по округу № 35 Евдокия Бычкова поинтересовалась судьбой школы № 24, когда её отремонтируют. Школы нет в планах департамента образования.

— Сейчас сделать что-либо на существующем школьном участке невозможно, — пояснила Светлана Бедрова. — Квартал рядом с этой школой подлежит реновации, и рассматривается вопрос о выделении участка под новую школу. Но это будет после 2024 года.

Итоги обсуждения «образовательного вопроса» подвёл спикер горсовета. Александр Афанасьев отметил, что департамент образования впервые в этом году показал своё видение ремонта и реконструкции школ с перспективой на несколько лет.

Текст: **Марина Костюк**
Фото: **Сергей Паршин**

ЁЛКА ЖЕЛАНИЙ

Председатель городского парламента Александр Афанасьев во время сессии объявил о старте новогодней акции «Ёлка желаний». Спикер пригласил депутатов присоединиться и исполнить новогодние мечты юных липчан — воспитанников «Центра помощи детям, оставшимся без попечения родителей, и содействия семейному устройству имени Героя России Эдуарда Белана».

— Меньше месяца осталось до всеми любимого праздника — Нового года. Безусловно, больше всех его ждут дети. В этом году мы продолжаем добрую традицию — исполнить желание ребят, оставшихся без попечения родителей. Каждый из депутатов может снять с ёлки, установленной в холле, любое письмо и сделать доброе дело — выполнить желание его автора, — обратился к коллегам Александр Афанасьев.

Спикер горсовета снял с ёлки конверт с письмом от двухлетнего Максима, который попросил у Деда Мороза конструктор и машинку. Депутат по округу № 16 Вера Урываева сначала взяла два письма, но немного подумала и сняла с ёлки третий конверт.

— Здесь заявки деток, которые ждут подарка от волшебника, от тех людей, чьи сердца неравнодушны к беде других. Тем более к беде детей, — отмечает Вера Урываева. — Почему три письма взяла? Чем больше подарков, тем больше будет счастливых и довольных ребят. Они будут знать, что Новый год — это праздник. Желания этих детей простые, две девочки попросили наборы для творчества — алмазную мозаику, а мальчик — конструктор «Лего».

Акция «Ёлка желаний» в горсовете проходит во второй раз. Её инициатором выступил депутат по округу № 11 Андрей Выжанов. В прошлом году депутаты исполнили новогодние желания всех 30 воспитанников центра.

ПОНЕДЕЛЬНИК 13 ДЕКАБРЯ

ПЕРВЫЙ КАНАЛ

05:00, 09:25 «Доброе утро» (0+)
09:00, 12:00, 15:00, 18:00, 03:00 Новости (12+)
09:50 «Жить здорово!» (16+)
10:55 «Модный приговор» (6+)
12:15, 17:00, 01:05, 03:05 «Время покажет» (16+)
15:15 «Давай поженимся!» (16+)
16:00 «Мужское / Женское» (16+)
18:40 «На самом деле» (16+)
19:45 «Пусть говорят» (16+)
21:00 «Время» (12+)
21:30 «Знахарь» (16+)
23:30 «Вечерний Ургант» (16+)
00:00 «Познер» (16+)

РОССИЯ 1

05:00, 09:30 «Утро России» (12+)
09:00, 14:30, 21:05 «Вести. Местное время» (12+)
09:55 «О самом главном» (12+)
11:00, 14:00, 17:00, 20:00 «Вести» (12+)
11:30 «Судьба человека с Борисом Корчевниковым» (12+)
12:40, 18:40 «60 минут» (12+)
14:55 «Кулагины» (16+)
17:15 «Андрей Малахов. Прямой эфир» (16+)
21:20 «Тайны следствия» (16+)
23:35 «Вечер с Владимиром Соловьёвым» (12+)

КУЛЬТУРА

06:30, 07:00, 07:30, 08:20, 10:00, 15:00, 19:30, 23:30 Новости культуры (12+)
06:35 «Пешком... Москва. Переделкино» (12+)
07:05 «Невский ковчег. Теория невозможного. Яков Рубанчик» (12+)
07:35 «Купола под водой» (12+)
08:25 «Дневной поезд» (16+)
10:15 «Наблюдатель» (12+)
11:10, 23:50 «XX век. Кубинские портреты» (12+)
12:20 «Плавск. Дворец для любимой» (12+)
12:50 «Абсолютный слух» (12+)
13:30 «Великие мифы. Илиада. Хитрость Геры» (0+)
14:00 «В тени Хичкока. Альма и Альфред» (12+)
15:05 «Новости. Подробно. Арт» (12+)
15:20 «Агора» (12+)
16:25 «Конец эпохи негатива» (12+)
17:15, 01:50 «К 100-летию Московской филармонии. Легендарные концерты» (0+)
18:05, 01:00 «Величайшие изобретения человечества» (12+)
19:00 «Уроки русского. М. Лермонтов. «Фаталист» (12+)
19:45 «Главная роль» (12+)
20:05 «Правила жизни» (12+)
20:30 «Спокойной ночи, малыши!» (0+)
20:45 «Лев Зильбер. Ангел счастья — ангел несчастья» (12+)
21:35 «Сати. Нескучная классика...» (12+)
22:15 «Бесы» (12+)

НТВ

04:55 «Мухтар. Новый след» (16+)
06:30 «Утро. Самое лучшее» (16+)
08:00, 10:00, 13:00, 16:00, 19:00, 23:15 «Сегодня» (12+)
08:25, 10:25 «Морские дьяволы. Судьбы» (16+)
13:25 «Чрезвычайное происшествие» (16+)
14:00 «Место встречи» (16+)
16:45 «За гранью» (16+)
17:50 «ДНК» (16+)
20:00 «Пять минут тишины. Симбирские морозы» (12+)
23:40 «СССР. Крах империи» (12+)

МАТЧ ТВ

06:00, 09:00, 12:30, 16:00, 22:35, 03:30 Новости (12+)
06:05, 18:20, 00:45 «Все на матч!» (12+)
09:05, 12:35, 01:40 «Специальный репортаж» (12+)
09:25 «Проект А» (12+)
11:30, 01:20 «Есть тема!» (12+)
12:55 Зимние виды спорта. Обзор (0+)
13:45 «Все на футбол! Жеребьёвка Еврокубков» (0+)
16:05 Футбол. Тинькофф Российская премьер-лига. Обзор тура (0+)
17:00 Хоккей. Гала-матч «Связь поколений» (0+)
18:55 Футбол. Тинькофф Российская премьер-лига. «Сочи» — «Спартак» (Москва) (0+)
21:00, 05:05 «Громко» (12+)
22:05 Тотальный футбол (12+)
22:40 Футбол. Чемпионат Италии. «Рома» — «Специя» (0+)

СТС

06:00, 05:50 «Ералаш» (0+)
06:05 «Три кота» (0+)
06:15 «Босс-молокосос. Снова в деле» (6+)
07:00 «Том и Джерри» (0+)
09:05 «Смывайся!» (6+)
10:40 «Джуниор» (0+)
12:55 «Хроники Риддика» (12+)
15:10 «Гемини» (16+)
17:25 «Алита. Боевой ангел» (16+)
20:00 «Русский ниндзя» (16+)
22:40 «Суперлига» (16+)
00:15 «Кино в деталях с Фёдором Бондарчуком» (18+)
01:20 «Селфи» (16+)
03:15 «Национальная безопасность» (12+)

ДОМАШНИЙ

06:30 «6 кадров» (16+)
06:50, 03:35 «Реальная мистика» (16+)
07:50 «По делам несовершеннолетних» (16+)
09:55 «Давай разведёмся!» (16+)
11:10, 04:25 «Тест на отцовство» (16+)
13:20 «Понять. Простить» (16+)
14:25 «Порча» (16+)
16:00 «Знахарка» (16+)
17:50 «Верну любимого» (16+)
19:00 «На твоей стороне-2» (16+)
22:55 «Кризисный центр» (16+)

ЛИПЕЦКОЕ ВРЕМЯ

07:00 «Будильник» (12+)
09:00 «И в шутку, и всерьёз» (6+)
09:15 «Счастливого пути» (16+)
10:45 «Передача про дачу» (6+)
11:00 «Будильник lite» (12+)
12:00 Новости (16+)
12:10 «Непобедимая и легендарная. История Красной армии» (16+)
13:00 Новости (16+)
13:10 «Карамель» (16+)
14:00 Новости (16+)
14:10 «Последний день» (12+)
15:00 Новости (16+)
15:10 «Побеседуем» (16+)
15:25 «Врачи-герои» (12+)
15:50 «Мобильный репортаж» (12+)
16:00 Новости (16+)
16:10 «Трое в Коми» (16+)
17:00 Новости (16+)
17:20 «Русские цари» (0+)
18:00 Новости (16+)
18:10 «Орлова и Александров» (16+)
19:00 Новости (16+)
19:30 «Мобильный репортаж» (12+)
19:40 «Побеседуем» (16+)
19:55 «Клуб любителей книг и пирогов из картофельных очистков» (12+)
22:00 Новости (16+)
22:30 «Побеседуем» (16+)

Муниципальному предприятию
требуются водители автомобиля КамАЗ и водители с удостоверением тракториста-машиниста.
Гарантируем стабильную зарплату.
Предлагаем возможность дополнительного заработка.
т. 8-900-987-11-23
НЗ

ВТОРНИК 14 ДЕКАБРЯ

ПЕРВЫЙ КАНАЛ

05:00, 09:25 «Доброе утро» (0+)
09:00, 12:00, 15:00, 18:00, 03:00 Новости (12+)
09:50 «Жить здорово!» (16+)
10:55 «Модный приговор» (6+)
12:15, 17:00, 01:15, 03:05 «Время покажет» (16+)
15:15 «Давай поженимся!» (16+)
16:00 «Мужское / Женское» (16+)
18:40 «На самом деле» (16+)
19:45 «Пусть говорят» (16+)
21:00 «Время» (12+)
21:30 «Знахарь» (16+)
23:35 «Вечерний Ургант» (16+)
00:15 «Леонид Броневой. Заметьте, не я это предложил...» (12+)

РОССИЯ 1

05:00, 09:30 «Утро России» (12+)
09:00, 14:30, 21:05 «Вести. Местное время» (12+)
09:55 «О самом главном» (12+)
11:00, 14:00, 17:00, 20:00 «Вести» (12+)
11:30 «Судьба человека с Борисом Корчевниковым» (12+)
12:40, 18:40 «60 минут» (12+)
14:55 «Кулагины» (16+)
17:15 «Андрей Малахов. Прямой эфир» (16+)
21:20 «Тайны следствия» (16+)
23:35 «Вечер с Владимиром Соловьёвым» (12+)

КУЛЬТУРА

06:30, 07:00, 07:30, 08:30, 10:00, 15:00, 19:30, 23:30 Новости культуры (12+)
06:35 «Пешком... Москва академическая» (12+)
07:05, 20:05 «Правила жизни» (12+)
07:35, 18:05, 01:05 «Величайшие изобретения человечества» (12+)
08:35 «Цвет времени. Эдуард Мане. «Бар в Фоли-Бержер» (12+)
08:45 «Легенды мирового кино» (12+)
09:10, 16:35 «Рождённая звездой» (12+)
10:15 «Наблюдатель» (12+)
11:10, 23:50 «XX век. Завтра — премьера. Валентин Плучек» (12+)
12:25, 02:45 «Цвет времени. Анри Матисс» (12+)
12:40 «Игра в бисер. Лирика Николая Некрасова» (12+)
13:25 «Великие мифы. «Илиада». Патрокл и мирмидоняне» (0+)
13:55, 22:15 «Бесы» (12+)
15:05 «Новости. Подробно. Книги» (12+)
15:20 «Библейский сюжет» (0+)
15:50 «Сати. Нескучная классика...» (12+)
17:20, 02:00 «К 100-летию Московской филармонии. Легендарные концерты» (0+)
19:00 «Уроки русского. В. Гиляровский. «Трущобные люди» (12+)
19:45 «Главная роль» (12+)
20:30 «Спокойной ночи, малыши!» (0+)
20:45 «Искусственный отбор» (12+)
21:30 «Белая студия» (12+)
23:20 «Цвет времени. Жан Этьен Лиотар. «Прекрасная шоколадница» (12+)

НТВ

05:00 «Мухтар. Новый след» (16+)
06:30 «Утро. Самое лучшее» (16+)
08:00, 10:00, 13:00, 16:00, 19:00, 23:15 «Сегодня» (12+)
08:25, 10:25 «Морские дьяволы. Судьбы» (16+)
13:25 «Чрезвычайное происшествие» (16+)
14:00 «Место встречи» (16+)
16:45 «За гранью» (16+)
17:50 «ДНК» (16+)
20:00 «Пять минут тишины. Симбирские морозы» (12+)
23:40 «СССР. Крах империи» (12+)

МАТЧ ТВ

06:00, 08:50, 12:30, 15:50, 19:05, 03:40 Новости (12+)
06:05, 19:55, 22:30, 00:55 «Все на матч!» (12+)
08:55 «Специальный репортаж» (12+)
09:15 «Проект А-2» (12+)
11:30, 01:30 «Есть тема!» (12+)
12:35 «Все на регби!» (12+)
13:05 «Кулак легенды: Возвращение Чэнь Чжэня» (16+)
15:15, 15:55 «Универсальный солдат» (16+)
17:25, 19:10 «Поезд на Юму» (16+)
20:25 Футбол. Чемпионат Германии. «Штутгарт» — «Бавария» (0+)
22:55 Волейбол. Лига чемпионов. Мужчины. «Маасейк» (Бельгия) — «Динамо» (Москва, Россия) (0+)
01:50 «Мысли как Брюс Ли. Будь водой» (12+)
03:45 Волейбол. Лига чемпионов. Мужчины. «Локомотив» (Россия) — «Кендзежин-Козле» (Польша) (0+)
05:30 «Голевая неделя» (0+)

СТС

06:00, 05:50 «Ералаш» (0+)
06:05 «Три кота» (0+)
06:15 «Босс-молокосос. Снова в деле» (6+)
07:00 «Том и Джерри» (0+)
09:00 «Уральские пельмени. СмехBook» (16+)
10:05 «Национальная безопасность» (12+)
11:55, 02:05 «Клик. С пультом по жизни» (12+)
14:00 «Эксперименты» (12+)
14:40 «Кухня» (12+)
16:10, 19:00, 19:30 «Сеня-Федя» (16+)
20:00 «Небоскрёб» (16+)
22:00 «Ограбление по-итальянски» (12+)
00:10 «Эффект колибри» (16+)
03:45 «6 кадров» (16+)
05:40 Мультфильмы (0+)

ДОМАШНИЙ

06:30, 06:10 «6 кадров» (16+)
06:50, 03:40 «Реальная мистика» (16+)
07:50 «По делам несовершеннолетних» (16+)
09:55 «Давай разведёмся!» (16+)
11:10, 04:30 «Тест на отцовство» (16+)
13:20 «Понять. Простить» (16+)
14:25 «Порча» (16+)
16:00 «Знахарка» (16+)
17:50 «Верну любимого» (16+)
19:00 «На твоей стороне-2» (16+)
23:00 «Кризисный центр» (16+)

ЛИПЕЦКОЕ ВРЕМЯ

07:00 «Будильник» (12+)
09:00 «На позитиве» (12+)
09:15 «Карамель» (16+)
10:10 «Орлова и Александров» (16+)
11:00 «Будильник lite» (12+)
12:00 Новости (16+)
12:10 «Настоящая история», «Самые важные открытия» (12+)
13:00 Новости (16+)
13:10 «Карамель» (16+)
14:00 Новости (16+)
14:10 «Полководцы Победы (маршалы Сталина)» (16+)
14:50 «Профессия» (12+)
15:00 Новости (16+)
15:10 «Побеседуем» (16+)
15:25 «Врачи-герои» (12+)
15:50 «Мобильный репортаж» (12+)
16:00 Новости (16+)
16:10 «Трое в Коми» (16+)
17:00 Новости (16+)
17:20 «Человек мира с Андреем Понкратовым» (12+)
17:50 «Профессия» (12+)
18:00 Новости (16+)
18:10 «Орлова и Александров» (16+)
19:00 Новости (16+)
19:30 «Мобильный репортаж» (12+)
19:40 «Побеседуем» (16+)
19:55 «По городам и весям» (6+)
20:15 «Прощание» (16+)
22:00 Новости (16+)
22:30 «Побеседуем» (16+)
22:45 «Человек мира с Андреем Понкратовым» (12+)
23:15 «Автомобильный век» (16+)

СРЕДА 15 ДЕКАБРЯ

ПЕРВЫЙ КАНАЛ

05:00, 09:25 «Доброе утро» (0+)
09:00, 12:00, 15:00, 18:00, 03:00 Новости (12+)
09:50 «Жить здорово!» (16+)
10:55 «Модный приговор» (6+)
12:15, 17:00, 01:15, 03:05 «Время покажет» (16+)
15:15 «Давай поженимся!» (16+)
16:00 «Мужское / Женское» (16+)
18:35 «Кубок Первого канала по хоккею-2021». Сборная России — сборная Канады (0+)
21:00 «Время» (12+)
21:30 «Знахарь» (16+)
22:35 «Док-ток» (16+)
23:30 «Вечерний Ургант» (16+)
00:10 «Юрий Николаев. Наслаждаясь жизнью» (12+)

РОССИЯ 1

05:00, 09:30 «Утро России» (12+)
09:00, 14:30, 21:05 «Вести. Местное время» (12+)
09:55 «О самом главном» (12+)
11:00, 14:00, 17:00, 20:00 «Вести» (12+)
11:30 «Судьба человека с Борисом Корчевниковым» (12+)
12:40, 18:40 «60 минут» (12+)
14:55 «Кулагины» (16+)
17:15 «Андрей Малахов. Прямой эфир» (16+)
21:20 «Тайны следствия» (16+)
23:35 «Вечер с Владимиром Соловьёвым» (12+)
02:20 «В зоне риска» (16+)
04:00 «Личное дело» (16+)

КУЛЬТУРА

06:30, 07:00, 07:30, 08:30, 10:00, 15:00, 19:30, 23:30 Новости культуры (12+)
06:35 «Пешком... Донской монастырь» (12+)
07:05, 20:05 «Правила жизни» (12+)
07:35, 18:05, 00:45 «Величайшие изобретения человечества» (12+)
08:35 «Цвет времени. Леонардо да Винчи. «Джоконда» (12+)
08:45 «Легенды мирового кино» (12+)
09:10, 16:35 «Рождённая звездой» (12+)
10:15 «Наблюдатель» (12+)
11:10, 23:50 «XX век. Я вам спою... Вечер памяти Александра Галича» (12+)
12:10, 02:25 «Испания. Тортоса» (12+)
12:40 «Евгений Ташков. Острова» (12+)
13:25 «Великие мифы. «Илиада». Месть Ахилла» (0+)
13:55, 22:15 «Бесы» (12+)
15:05 «Новости. Подробно. Кино» (12+)
15:20 «Настоящее-прошедшее. Поиски и находки» (12+)
15:50 «Белая студия» (12+)
17:20, 01:35 «К 100-летию Московской филармонии. Легендарные концерты» (0+)
19:00 «Уроки русского. Ф. Сологуб. Путь в Дамаск» (12+)
19:45 «Главная роль» (12+)
20:30 «Спокойной ночи, малыши!» (0+)
20:50 «Война без грима» (16+)
21:30 «Власть факта. Экономика пиратства» (12+)
23:20 «Цвет времени. Надя Рушева» (12+)

НТВ

04:55 «Мухтар. Новый след» (16+)
06:30 «Утро. Самое лучшее» (16+)
08:00, 10:00, 13:00, 16:00, 19:00, 23:15 «Сегодня»
08:25, 10:25 «Морские дьяволы. Рубежи Родины» (16+)
13:25 «Чрезвычайное происшествие» (16+)
14:00 «Место встречи» (16+)
16:45 «За гранью» (16+)
17:50 «ДНК» (16+)
20:00 «Пять минут тишины. Симбирские морозы» (12+)
23:35 «Поздняков» (16+)
23:50 «Храм Святого Саввы в Белграде» (16+)

МАТЧ ТВ

06:00, 08:55, 12:30, 15:50, 19:05, 03:40 Новости (12+)
06:05, 19:40, 21:55, 00:30 «Все на матч!» (12+)
09:00, 12:35, 01:35 «Специальный репортаж» (12+)
09:20 «Кулак легенды: Возвращение Чэнь Чжэня» (16+)
11:30, 01:15 «Есть тема!» (12+)
12:55 «Ямакаси, или Новые самураи» (16+)
14:45, 15:55 «Легенда» (16+)
17:35, 19:10 «Неоспоримый-2» (16+)
19:55 Баскетбол. Евролига. Мужчины. ЦСКА (Россия) — УНИКС (Россия) (0+)
22:25 Футбол. Чемпионат Германии. «Байер» — «Хоффенхайм» (0+)
01:50 Волейбол. Лига чемпионов. Мужчины. «Войводина» (Сербия) — «Зенит» (Россия) (0+)
03:45 Баскетбол. Евролига. Мужчины. АСВЕЛ (Франция) — «Зенит» (Россия) (0+)
05:30 «Третий тайм» (12+)

СТС

06:00, 05:50 «Ералаш» (0+)
06:05 «Три кота» (0+)
06:15 «Босс-молокосос. Снова в деле» (6+)
07:00 «Том и Джерри» (0+)
08:00, 18:30, 19:00, 19:30 «Сеня-Федя» (16+)
09:00, 14:00 «Эксперименты» (12+)
09:20 «Уральские пельмени. СмехBook» (16+)
09:30 «Джуниор» (0+)
11:45 «Ограбление по-итальянски» (12+)
14:40 «Кухня» (12+)
20:00 «Лысый нянька. Спецзадание» (0+)
21:55 «План игры» (12+)
00:10 «Купите это немедленно!» (16+)
01:10 «Матрица. Перезагрузка» (16+)
03:25 «Эффект колибри» (16+)
05:00 «6 кадров» (16+)
05:40 Мультфильмы (0+)

ДОМАШНИЙ

06:50, 03:35 «Реальная мистика» (16+)
07:50 «По делам несовершеннолетних» (16+)
09:55 «Давай разведёмся!» (16+)
11:10, 04:25 «Тест на отцовство» (16+)
13:20 «Понять. Простить» (16+)
14:25 «Порча» (16+)
16:00 «Знахарка» (16+)
17:50 «Верну любимого» (16+)
19:00 «На твоей стороне-2» (16+)
22:55 «Кризисный центр» (16+)

ЛИПЕЦКОЕ ВРЕМЯ

07:00 «Будильник» (12+)
09:00 «И в шутку, и всерьёз» (6+)
09:15 «Карамель» (16+)
10:10 «Орлова и Александров» (16+)
11:00 «Будильник lite» (12+)
12:00 Новости (16+)
12:10 «Планета вкусов» (12+)
13:00 Новости (16+)
13:10 «Карамель» (16+)
14:00 Новости (16+)
14:10 «Наша марка. Люди РФ» (12+)
15:00 Новости (16+)
15:10 «Побеседуем» (16+)
15:25 «Врачи-герои» (12+)
15:50 «Мобильный репортаж» (12+)
16:00 Новости (16+)
16:10 «Трое в Коми» (16+)
17:00 Новости (16+)
17:20 «Магия вкуса» (12+)
17:50 «Мобильный репортаж» (12+)
18:00 Новости (16+)
18:10 «Орлова и Александров» (16+)
19:00 Новости (16+)
19:30 «Мобильный репортаж» (12+)
19:40 «Побеседуем» (16+)
20:00 «Открытая студия» (16+)
20:35 «Без срока давности. Открывая шкаф позора» (12+)
21:20 «Наша марка. Люди РФ» (12+)
22:00 Новости (16+)

ЧЕТВЕРГ 16 ДЕКАБРЯ

ПЕРВЫЙ КАНАЛ

05:00, 09:25 «Доброе утро» (0+)
09:00, 12:00, 15:00, 18:00, 03:00 Новости (12+)
09:50 «Жить здорово!» (16+)
10:55 «Модный приговор» (6+)
12:15, 17:00, 01:15, 03:05 «Время покажет» (16+)
15:15 «Давай поженимся!» (16+)
16:00 «Мужское / Женское» (16+)
18:35 «Кубок Первого канала по хоккею-2021». Сборная России — сборная Швеции (0+)
21:00 «Время» (12+)
21:30 «Знахарь» (16+)
22:35 «Большая игра» (16+)
23:30 «Вечерний Ургант» (16+)
00:10 «Галина Волчек. Они знают, что я их люблю» (16+)

РОССИЯ 1

05:00, 09:30 «Утро России» (12+)
09:00, 14:30, 21:05 «Вести. Местное время» (12+)
09:55 «О самом главном» (12+)
11:00, 14:00, 17:00, 20:00 «Вести» (12+)
11:30 «Судьба человека с Борисом Корчевниковым» (12+)
12:40, 18:40 «60 минут» (12+)
14:55 «Кулагины» (16+)
17:15 «Андрей Малахов. Прямой эфир» (16+)
21:20 «Тайны следствия» (16+)
23:35 «Вечер с Владимиром Соловьёвым» (12+)
02:20 «В зоне риска» (16+)
04:00 «Личное дело» (16+)

КУЛЬТУРА

06:30, 07:00, 07:30, 08:30, 10:00, 15:00, 19:30, 23:30 Новости культуры (12+)
06:35 «Пешком... Москва. Творческие мастерские» (12+)
07:05, 20:05 «Правила жизни» (12+)
07:35, 18:20, 01:05 «Величайшие изобретения человечества» (12+)
08:35 «Цвет времени. Эдгар Дега» (12+)
08:45 «Легенды мирового кино» (12+)
09:10, 16:35 «Рождённая звездой» (12+)
10:15 «Наблюдатель» (12+)
11:10, 23:50 «XX век. «Дуэт клоунов. Юрий Никулин и Михаил Шуйдин» (12+)
12:30 «Страсти по Щедрину» (12+)
13:25 «Великие мифы. «Илиада». Победить или погибнуть» (0+)
13:55, 22:15 «Бесы» (12+)
15:05 «Новости. Подробно. Театр» (12+)
15:20 «Настоящее-прошедшее. Поиски и находки» (12+)
15:50 «2 Верник 2» (12+)
17:20, 02:00 «К 100-летию Московской филармонии. Легендарные концерты» (0+)
19:10 «Цвет времени. Караваджо» (12+)
19:45 «Главная роль» (12+)
20:30 «Спокойной ночи, малыши!» (0+)
20:45 «Небесные ласточки. Моя милая Бабетта! Странно это, странно это!» (6+)
21:30 «Энигма. Юджа Ванг» (12+)

НТВ

04:55 «Мухтар. Новый след» (16+)
06:30 «Утро. Самое лучшее» (16+)
08:00, 10:00, 13:00, 16:00, 19:00, 23:15 «Сегодня» (12+)
08:25, 10:25 «Морские дьяволы. Рубежи Родины» (16+)
13:25 «Чрезвычайное происшествие» (16+)
14:00 «Место встречи» (16+)
16:45 «За гранью» (16+)
17:50 «ДНК» (16+)
20:00 «Пять минут тишины. Симбирские морозы» (12+)
23:40 «ЧП. Расследование» (16+)
00:10 «Захар Прилепин. Уроки русского» (12+)
00:45 «Мы и наука. Наука и мы» (12+)
01:40 «Не бойся, я с тобой! 1919» (12+)
03:35 «Грязная работа» (16+)

МАТЧ ТВ

06:00, 08:55, 12:35, 19:05, 22:50, 03:40 Новости (12+)
06:05, 15:30, 00:30 «Все на матч!» (12+)
09:00, 12:40, 01:35 «Специальный репортаж» (12+)
09:20 «Универсальный солдат» (16+)
11:35, 01:15 «Есть тема!» (12+)
13:00 Художественная гимнастика. Экспериментальный международный турнир «Небесная грация» (0+)
15:55 Биатлон. Кубок мира. Спринт. Женщины (0+)
17:40 Плавание. Чемпионат мира (бассейн 25 м) (0+)
19:10 «Легенда» (16+)
21:55, 22:55 «Поезд на Юму» (16+)
01:50 «Реал Мадрид». Кубок № 12» (12+)
03:45 «Экспресс» (16+)

СТС

06:00, 05:50 «Ералаш» (6+)
06:05 «Три кота» (0+)
06:15 «Босс-молокосос. Снова в деле» (6+)
07:00 «Том и Джерри» (0+)
08:00, 18:30, 19:00, 19:30 «Сеня-Федя» (16+)
09:00, 14:00 «Эксперименты» (12+)
09:20 «Уральские пельмени. СмехBook» (16+)
09:55 «План игры» (12+)
12:05 «Лысый нянька. Спецзадание» (0+)
14:40 «Кухня» (12+)
20:00 «Повелитель стихий» (0+)
22:00 «Троя» (16+)
01:10 «Ярость» (18+)
03:30 «6 кадров» (16+)
05:40 Мультфильмы (0+)

ДОМАШНИЙ

06:30, 06:10 «6 кадров» (16+)
06:45, 03:35 «Реальная мистика» (16+)
07:50 «По делам несовершеннолетних» (16+)
09:55 «Давай разведёмся!» (16+)
11:10, 04:30 «Тест на отцовство» (16+)
13:20 «Понять. Простить» (16+)
14:25 «Порча» (16+)
16:00 «Знахарка» (16+)
17:50 «Верну любимого» (16+)
19:00 «На твоей стороне-2» (16+)
22:55 «Кризисный центр» (16+)

ЛИПЕЦКОЕ ВРЕМЯ

07:00 «Будильник» (12+)
09:00 «Передача про дачу» (6+)
09:15 «Карамель» (16+)
10:10 «Орлова и Александров» (16+)
11:00 «Будильник lite» (12+)
12:00 Новости (16+)
12:10 «Большой скачок», «EXперименты Войцеховского» (12+)
13:00 Новости (16+)
13:10 «Карамель» (16+)
14:00 Новости (16+)
14:10 «Без обмана» (16+)
15:00 Новости (16+)
15:10 «Побеседуем» (16+)
15:25 «Врачи-герои» (12+)
15:50 «Мобильный репортаж» (12+)
16:00 Новости (16+)
16:10 «Трое в Коми» (16+)
17:00 Новости (16+)
17:20 «Пищевая эволюция» (12+)
17:45 «Передача про дачу» (6+)
18:00 Новости (16+)
18:10 «Орлова и Александров» (16+)
19:00 Новости (16+)
19:30 «Мобильный репортаж» (12+)
19:40 «Побеседуем» (16+)
19:55 «По городам и весям» (6+)
20:15 «Маменькин сынок» (16+)
22:00 Новости (16+)
22:30 «Побеседуем» (16+)
22:45 «Пищевая эволюция» (12+)
23:15 «Автомобильный век» (16+)
23:30 Новости (16+)
0:00 «Жена» (16+)

ПЯТНИЦА 17 ДЕКАБРЯ

ПЕРВЫЙ КАНАЛ

05:00, 09:25 «Доброе утро» (0+)
09:00, 12:00, 15:00, 18:00 Новости (12+)
09:50 «Жить здорово!» (16+)
10:55, 03:00 «Модный приговор» (6+)
12:15, 17:00 «Время покажет» (16+)
15:15, 03:50 «Давай поженимся!» (16+)
16:00, 04:30 «Мужское / Женское» (16+)
18:40 «Человек и закон» (16+)
19:45 «Поле чудес» (16+)
21:00 «Время» (12+)
21:30 «Голос» (12+)
23:25 «Вечерний Ургант» (16+)
00:20 «The Beatles в Индии» (16+)
02:15 «Наедине со всеми» (16+)

РОССИЯ 1

05:00, 09:30 «Утро России» (12+)
09:00, 14:30, 20:45 «Вести. Местное время» (12+)
09:55 «О самом главном» (12+)
11:00, 14:00, 17:00, 20:00 «Вести» (12+)
11:30 «Судьба человека с Борисом Корчевниковым» (12+)
12:40, 18:40 «60 минут» (12+)
14:55 «Кулагины» (16+)
17:15 «Андрей Малахов. Прямой эфир» (16+)
21:00 «Юморина-2021» (16+)
23:00 «Веселья час» (16+)
00:45 «Потому что люблю» (12+)
04:00 «Личное дело» (16+)

КУЛЬТУРА

06:30, 07:00, 07:30, 08:30, 10:00, 15:00, 19:30, 23:30 Новости культуры (12+)
06:35 «Пешком... Городец пряничный» (12+)
07:05 «Правила жизни» (12+)
07:35 «Величайшие изобретения человечества» (12+)
08:35 «Цвет времени. Василий Кандинский. «Жёлтый звук» (12+)
08:45 «Легенды мирового кино» (12+)
09:10, 16:15 «Рождённая звездой» (12+)
10:20 «Театр «Ромэн». «Мы — цыгане» (12+)
11:45 «Забытое ремесло. Половой» (12+)
12:00 «Вадим Знаменов и его «Петергоф» (0+)
12:30 «Власть факта. Экономика пиратства» (12+)
13:15 «Великие мифы. «Илиада». Троянский конь» (0+)
13:45 «Бесы» (12+)
15:05 «Письма из провинции. Выборг. Ленинградская область» (6+)
15:35 «Энигма. Юджа Ванг» (12+)
17:00 «Доживём до понедельника. Счастье — это когда тебя понимают» (6+)
17:45 «К 100-летию Московской филармонии. Легендарные концерты» (0+)
18:45 «Билет в Большой» (12+)
19:45 «Всероссийский открытый телевизионный конкурс юных талантов «Синяя птица» (0+)
21:00 «Линия жизни. Нина Усатова» (12+)
21:55, 01:35 «Искатели. Тайна девушки с портрета» (16+)
22:40 «2 Верник 2» (16+)
23:50 «Анимация» (12+)

НТВ

05:00 «Мухтар. Новый след» (16+)
06:30 «Утро. Самое лучшее» (16+)
08:00, 10:00, 13:00, 16:00, 19:00 «Сегодня» (12+)
08:25 «Простые секреты» (16+)
09:00 «Мои университеты. Будущее за настоящим» (6+)
10:25 «ЧП. Расследование» (16+)
11:00 «Морские дьяволы. Рубежи Родины» (16+)
13:25 «Чрезвычайное происшествие» (16+)
14:00 «Место встречи» (16+)
16:45 «ДНК» (16+)
17:50 «Жди меня» (12+)
20:00 «Клерк» (16+)
00:00 «Своя правда» (16+)

МАТЧ ТВ

06:00, 08:55, 12:55, 03:25 Новости (12+)
06:05, 11:00, 15:30, 00:50 «Все на матч!» (12+)
09:00 «Неоспоримый-2» (16+)
11:55 «Есть тема!» (12+)
13:00 Художественная гимнастика. Экспериментальный международный турнир «Небесная грация» (0+)
15:55 Биатлон. Кубок мира. Спринт. Мужчины (0+)
17:50 Плавание. Чемпионат мира (бассейн 25 м) (0+)
18:55 Баскетбол. Евролига. Мужчины. УНИКС (Россия) — «Жальгирис» (Литва) (0+)
20:55 Смешанные единоборства. ACA. Андрей Кошкин против Али Багова (16+)
22:25 Футбол. Чемпионат Германии. «Бавария» — «Вольфсбург» (0+)
00:30 «Точная ставка» (16+)
01:35 Баскетбол. Евролига. Мужчины. «Монако» (Франция) — «Зенит» (Россия) (0+)

СТС

06:00, 05:50 «Ералаш» (0+)
06:05 «Три кота» (0+)
06:15 «Босс-молокосос. Снова в деле» (6+)
07:00 «Том и Джерри» (0+)
08:00 «Сеня-Федя» (16+)
09:00, 14:00 «Эксперименты» (12+)
09:15 «Троя» (16+)
12:25 «Суперлига» (16+)
14:40 «Шоу Уральских пельменей» (16+)
21:00 «Новый Человек-паук» (12+)
23:40 «Новый Человек-паук. Высокое напряжение» (16+)

ДОМАШНИЙ

06:50, 03:15 «Реальная мистика» (16+)
07:50 «По делам несовершеннолетних» (16+)
09:55 «Давай разведёмся!» (16+)
11:10, 04:05 «Тест на отцовство» (16+)
13:20 «Понять. Простить» (16+)
14:25 Порча» (16+)
16:00 «Знахарка» (16+)
17:50 «Верну любимого» (16+)
19:00 «Чужой ребёнок» (16+)
23:25 «Про здоровье» (16+)

ЛИПЕЦКОЕ ВРЕМЯ

07:00 «Будильник» (12+)
09:00 «На позитиве» (12+)
09:15 «Карамель» (16+)
10:10 «Орлова и Александров» (16+)
11:00 «Будильник lite» (12+)
12:00 Новости (16+)
12:10 «Настоящая история», «Самые важные открытия» (12+)
13:00 Новости (16+)
13:10 «Карамель» (16+)
14:00 Новости (16+)
14:10 «Испытано на себе. Будни армейской службы» (16+)
15:00 Новости (16+)
15:10 «Побеседуем» (16+)
15:25 «Профессия» (12+)
15:35 «На позитиве» (12+)
15:50 «Мобильный репортаж» (12+)
16:00 Новости (16+)
16:10 «Трое в Коми» (16+)
17:00 Новости (16+)
17:20 «НаучТоп» (12+)
17:45 «Будьте здоровы» (16+)
18:00 Новости (16+)
18:10 «Профессия» (12+)
18:25 «02. Сообщения и комментарии» (16+)
18:40 «В областном Совете» (16+)
19:00 Новости» (16+)
19:30 «Передача про дачу» (6+)
19:45 «Удача напрокат» (12+)
21:15 «Стереопятница» (12+)
22:00 Новости (16+)

СУББОТА 18 ДЕКАБРЯ

ПЕРВЫЙ КАНАЛ

06:00 «Доброе утро. Суббота» (0+)
09:00 «Умницы и умники» (12+)
09:45 «Слово пастыря» (0+)
10:00, 12:00 Новости (12+)
10:15 «Великий многоликий. Юрий Никулин» (12+)
11:20, 12:15 «Видели видео?» (6+)
14:05 «К 100-летию Юрия Никулина» (16+)
15:30 «Кубок Первого канала по хоккею-2021». Сборная России — сборная Чехии (0+)
17:50 «Ледниковый период» (0+)
21:00 «Время» (12+)
21:20 «Сегодня вечером» (16+)
23:05 «Вечер с Адель» (16+)
00:50 «Вечерний Unplugged» (16+)
01:45 «Наедине со всеми» (16+)

РОССИЯ 1

05:00 «Утро России. Суббота» (12+)
08:00 «Вести. Местное время» (12+)
08:20 «Местное время. Суббота» (12+)
08:35 «По секрету всему свету» (12+)
09:00 «Формула еды» (12+)
09:25 «Пятеро на одного» (12+)
10:10 «Сто к одному» (0+)
11:00 «Вести» (12+)
11:30 «Юмор! Юмор! Юмор!!!» (16+)
12:35 «Доктор Мясников» (12+)
13:40 «Любовь по найму» (12+)
18:00 «Привет, Андрей!» (12+)
20:00 «Вести в субботу» (16+)
21:00 «Из чувства долга» (12+)
01:25 «Средство от разлуки» (12+)

КУЛЬТУРА

06:30 «Библейский сюжет» (0+)
07:05 «Раз — горох, два — горох...», «Страшная история», «Лиса и заяц» (6+)
07:35 «Первая перчатка» (0+)
08:55 «Обыкновенный концерт» (6+)
09:20 «О бедном гусаре замолвите слово» (12+)
12:05 «Чёрные дыры. Белые пятна» (12+)
12:45 «Земля людей. Горские евреи. Улица счастливых людей» (12+)
13:15, 01:30 «Страна птиц. Почему светится клюв?» (12+)
14:00 «Союзмультфильм — 85» (12+)
14:30 «Дуэль» (12+)
16:05 «Отцы и дети» (12+)
16:35 «Дуэт клоунов. Юрий Никулин и Михаил Шуйдин» (12+)
17:50 «Война Юрия Никулина» (12+)
18:10 «Ко мне, Мухтар!» (12+)
19:30 «Юрий Никулин. Легко ли быть клоуном?» (12+)
20:15 «Большой мюзикл» (12+)
22:00 «Агора» (12+)
23:00 Клуб «Шаболовка-37» (12+)
00:00 «Не горюй!» (0+)
02:10 «Искатели. Загадка исчезнувшей земли» (16+)

НТВ

04:40 «Двое в чужом доме» (16+)
06:20 «Храм Святого Саввы в Белграде» (16+)
07:20 «Смотр» (0+)
08:00, 10:00, 16:00 «Сегодня» (12+)
08:20 «Готовим с Алексеем Зиминым» (0+)
08:50 «Поедем, поедим!» (0+)
09:20 «Едим дома» (0+)
10:20 «Главная дорога» (16+)
11:00 «Живая еда» (12+)
12:00 «Квартирный вопрос» (0+)
13:05 «Однажды...» (16+)
14:00 «По следу монстра» (16+)
15:00 «Своя игра» (0+)
16:20 «Следствие вели...» (16+)
19:00 «Центральное телевидение» (16+)
20:20 «Ты не поверишь!» (16+)
21:20 «Секрет на миллион» (16+)
23:25 «Международная пилорама» (16+)

МАТЧ ТВ

06:00 Профессиональный бокс. Артур Бетербиев против Маркуса Брауна. Бой за титулы чемпиона мира по версиям WBC и IBF (16+)
07:30, 08:45, 19:05, 22:00 Новости (12+)
07:35, 16:00, 19:10, 00:35 «Все на матч!» (12+)
08:50 «Ямакаси, или Новые самураи» (16+)
10:40, 13:10 Лыжные гонки. Кубок мира. Спринт (16+)
12:25 Лыжные гонки. Марафонская серия Ski Classics (16+)
15:00 Биатлон. Кубок мира. Гонка преследования. Женщины (0+)
16:40 Биатлон. Кубок мира. Гонка преследования. Мужчины (0+)
18:00 Плавание. Чемпионат мира (бассейн 25 м) (0+)
19:55 Футбол. Чемпионат Италии. «Болонья» — «Ювентус» (0+)
22:05 Хоккей. НХЛ. «Миннесота Уайлд» — «Флорида Пантерз» (0+)
01:30 Лыжные гонки. Марафонская серия Ski Classics (0+)

СТС

06:00, 05:50 «Ералаш» (0+)
06:05 «Фиксики» (0+)
06:25 «Котёнок по имени Гав» (0+)
06:45, 07:20 «Три кота» (0+)
07:35 «Босс-молокосос. Снова в деле» (6+)
08:00 «Лекс и Плу. Космические таксисты» (6+)
08:25 «Шоу Уральских пельменей» (16+)
09:00, 09:30 «ПроСТО кухня» (12+)
10:00 «Небоскрёб» (16+)
12:00 «Русский ниндзя» (16+)
14:40 «Миньоны» (6+)
16:25 «Камуфляж и шпионаж» (6+)
18:25 «Рататуй» (0+)
20:40 «Охотник на монстров» (16+)
22:40 «Повелитель стихий» (0+)

ДОМАШНИЙ

06:30, 06:10 «6 кадров» (16+)
07:00 «Любовь по контракту» (16+)
11:10, 23:35 «Затмение» (16+)
18:45, 23:20 «Скажи, подруга» (16+)
19:00 «Ирония любви» (16+)
03:05 «Две жены» (16+)

ЛИПЕЦКОЕ ВРЕМЯ

07:00 «Врачи» (16+)
07:30 «Профессия» (12+)
07:40 «Свет миру» (16+)
08:00 «Врачи» (16+)
08:30 «И в шутку, и всерьёз» (6+)
08:45 «Не по-детски» (6+)
09:00 «Субботний будильник» (12+)
10:15 «Передача про дачу» (6+)
10:30 «По городам и весям» (6+)
10:50 «Профессия» (12+)
11:00 «Зона риска» (16+)
11:20 «На позитиве» (12+)
11:35 «Не по-детски» (6+)
11:50 «Робокар Поли и его друзья» (0+)
12:10 «Завалинка» (12+)
12:40 «Гармония» (0+)
14:00 «Врачи» (16+)
14:25 «Мама Люба» (12+)
18:00 «Открытая студия» (16+)
18:30 «Зона риска» (16+)
18:45 «Автомобильный век» (16+)
19:00 «02. Сообщения и комментарии» (16+)
19:10 «По городам и весям» (6+)
19:25 «Будьте здоровы» (16+)
19:40 «Гармония» (0+)
21:00 «Завалинка» (12+)
21:30 «Женщины против мужчин» (16+)
23:15 «Удача напрокат» (12+)
00:45 «Жена» (16+)
02:00 «Игры разума» (12+)
02:20 «Стереопятница» (12+)
03:05 «Профессия» (12+)
03:15 «По городам и весям» (6+)

ПЕРВЫЙ НОМЕР
№49 (372) 13 декабря 2021 года

ВОСКРЕСЕНЬЕ 19 ДЕКАБРЯ

ПЕРВЫЙ КАНАЛ

04:45, 06:10 «Семейный дом» (16+)
06:00, 10:00, 12:00 Новости (12+)
06:55 «Играй, гармонь любимая!» (12+)
07:40 «Часовой» (12+)
08:10 «Здоровье» (16+)
09:20 «Непутёвые заметки» (12+)
10:20 «Жизнь других» (12+)
11:20, 12:20 «Видели видео?» (6+)
14:05 «К юбилею Клуба Весёлых и Находчивых. 60 лучших» (16+)
15:30 «Кубок Первого канала по хоккею-2021». Сборная России — сборная Финляндии (0+)
17:50 «Столетие Юрия Никулина в цирке на Цветном» (0+)
19:40 «Лучше всех!» (0+)
21:00 «Время» (12+)
22:00 «Что? Где? Когда?» (16+)
23:10 «Короли» (16+)

РОССИЯ 1

05:10, 03:10 «Эта женщина ко мне» (12+)
07:15 «Устами младенца» (0+)
07.00 «Местное время. Воскресенье» (12+)
08:35 «Когда все дома» (12+)
09:25 «Утренняя почта» (12+)
10:10 «Сто к одному» (0+)
11:00 «Вести» (12+)
11:30 «Большая переделка» (0+)
12:30 «Парад юмора» (16+)
14:30 «Счастье можно дарить» (12+)
18:40 Всероссийский открытый телевизионный конкурс юных талантов «Синяя птица» (0+)
20:00 «Вести недели» (12+)
22:00 «Москва. Кремль. Путин» (12+)
22:40, 00:20 «Воскресный вечер с Владимиром Соловьёвым» (12+)
23:30 «Опасный вирус. Второй год» (12+)
01:40 «Клинч» (16+)

КУЛЬТУРА

06:30 «Терем-теремок», «Исполнение желаний», «В стране ловушек» (6+)
08:15 «Ко мне, Мухтар!» (12+)
09:35 «Обыкновенный концерт» (6+)
10:05 «Не горюй!» (0+)
11:35 «Письма из провинции. Выборг. Ленинградская область» (6+)
12:05 «Диалоги о животных. Новосибирский зоопарк» (6+)
12:50 «Невский ковчег. Теория невозможного. Татьяна Гнедич» (12+)
13:15 «Игра в бисер. Владимир Набоков. «Другие берега» (12+)
14:00 «Союзмультфильм – 85» (12+)
14:30 «Моя сестра Эйлин» (12+)
16:30 «Картина мира» (12+)
17:10 «Пешком. Про войну и мир. Сражение под Малоярославцем» (16+)
17:35 «Здоровая диета для здорового мозга» (12+)
18:30 «Романтика романса» (16+)
19:30 Новости культуры (6+)
20:10 «О бедном гусаре замолвите слово» (12+)
22:50 В честь Джерома Роббинса. Вечер в Парижской национальной опере (12+)
00:25 «Кинескоп» (12+)
01:05 «Пять лёгких пьес» (18+)
02:40 «Праздник» (0+)

НТВ

04:45 «Правила механика замков» (16+)
06:35 «Центральное телевидение» (16+)
08:00, 10:00, 16:00 «Сегодня» (12+)
08:20 «У нас выигрывают!» (12+)
10:20 «Первая передача» (16+)
11:00 «Чудо техники» (12+)
12:00 «Дачный ответ» (0+)
13:00 «НашПотребНадзор» (16+)
14:00 «Фактор страха» (12+)
15:00 «Своя игра» (0+)
16:20 «Следствие вели...» (16+)
18:00 «Новые русские сенсации» (16+)
19:00 «Итоги недели» (12+)
20:10 «Суперстар! Возвращение» (16+)
22:45 «Звёзды сошлись» (16+)

МАТЧ ТВ

06:00 Смешанные единоборства. One FC. Дэнни Кингад против Кайрата Ахметова. Фан Ронг против Виталия Бигдаша (16+)
07:00, 09:00, 19:10 Новости (12+)
07:05, 11:10, 19:15, 22:00, 00:45 «Все на матч!» (12+)
09:05 «Храм Шаолиня» (16+)
11:40 Лыжные гонки. Кубок мира. Командный спринт (0+)
14:40 Биатлон. Кубок мира. Масс-старт. Женщины (0+)
15:35 «После футбола с Георгием Черданцевым» (12+)
16:35 Биатлон. Кубок мира. Масс-старт. Мужчины (0+)
17:45 Плавание. Чемпионат мира (бассейн 25 м) (0+)
20:00 Смешанные единоборства. Open FC. Руслан Проводников против Али Багаутинова (16+)
22:40 Футбол. Чемпионат Италии. «Милан» — «Наполи» (0+)

СТС

06:00, 05:50 «Ералаш» (0+)
06:05 «Фиксики» (0+)
06:25 «Котёнок по имени Гав» (0+)
06:45 «Три кота» (0+)
07:30 «Царевны» (0+)
07:55, 10:00 «Шоу Уральских пельменей» (16+)
09:00 «Рогов в деле» (16+)
11:00 «Гадкий Я» (6+)
12:55 «Гадкий Я-2» (6+)
14:55 «Гадкий Я-3» (6+)
16:35 «Рататуй» (0+)
18:45 «Зверопой» (6+)
21:00 «Шазам!» (16+)
23:40 «Особо опасен» (18+)

ДОМАШНИЙ

06:30 «Не могу забыть тебя» (16+)
10:15 «Ирония любви» (16+)
14:30 «Чужой ребёнок» (16+)
18:45 «Пять ужинов» (16+)
19:00 «Любовь по контракту» (16+)
23:25 «Про здоровье» (16+)

ЛИПЕЦКОЕ ВРЕМЯ

07:00 «По городам и весям» (6+)
07:10 «Слово пастыря» (16+)
07:30 «Капельки» (6+)
07:45 «По городам и весям» (6+)
08:15 «Жена» (16+)
09:30 «События недели» (16+)
10:30 «По городам и весям» (6+)
10:50 «Свет миру» (16+)
11:10 «Зона риска» (16+)
11:25 «На позитиве» (12+)
11:40 «Обед по-олимпийски с Татьяной Лысенко» (12+)
12:10 «Завалинка» (12+)
12:40 «Побеседуем» (16+)
13:00 «Капельки» (6+)
13:15 «Махнём на Луну!» (12+)
14:45 «На позитиве» (12+)
15:05 «Стереопятница» (12+)
15:50 «Наталья Рагозина. Нокаут от блондинки» (12+)
16:30 «Открытие» (12+)
18:00 «События недели» (16+)
19:00 «Открытая студия» (16+)
19:30 «Обед по-олимпийски с Татьяной Лысенко» (12+)
20:00 «Зона риска» (16+)
20:20 «По городам и весям» (6+)

ГОРЯЧАЯ ЛИНИЯ ПО ВОПРОСАМ ТРУДОВЫХ ОТНОШЕНИЙ

выплата серой заработной платы
задолженность по заработной плате
работа без заключения трудового договора

выплата заработной
платы ниже уровня, гарантированного
законодательством

23-91-43 23-91-44

ПО ГОРИЗОНТАЛИ

7. Пряность.
9. Отступление от общих правил в пользу отдельных лиц или социальных групп.
10. Аркан со скользящей петлёй для ловли животных.
11. Киножурнал.
12. Однолетнее травянистое растение, листья которого идут в пищу.
13. Ударяющая часть механизма в огнестрельном оружии.
14. Длинный неширокий ров.
17. Тропический фрукт.
20. Один из победителей соревнования.
21. Выращивание скота на мясо.
23. Запеканка из муки или крупы, творога, фруктов со сладостями и приправами.
27. Отношение полезной работы механизма к поглощаемой им энергии.
30. Надпись на письме, почтовом отправлении, указывающая место назначения и получателя.
31. Строй кораблей, следующих относительно ведущего уступом вправо или влево.
32. Химический элемент, металл.
33. Извещение, уведомляющее об изменениях в состоянии взаимных расчётов.
34. Боевой корабль.
35. Русская мера длины, употреблявшаяся до введения метрической системы.

ПО ВЕРТИКАЛИ

1. Стиль западноевропейского средневекового искусства.
2. Небольшая певчая птица отряда воробьиных.
3. Мелкий гладкий камень округлой формы.
4. Большая круглая плоская посудина.
5. Ветвистый вечнозелёный кустарник с ползучими корневищами.
6. Радость, удовлетворение.
8. Особое помещение для ловчих собак.
15. Красивая модная одежда, костюм.
16. Специальный цветочный горшок.
18. Ряд толстых досок, к которым пришиваются доски потолка.
19. Установленная мера, средняя величина чего-нибудь.
22. Подвижное соединение двух частей механизма.
24. Способность выполнять какую-либо работу.
25. Служебная собака с тонким чутьём.
26. Крупная северная водяная птица.
27. Остов.
28. Скидка с вексельной суммы при немедленном платеже по векселю наличными.
29. Выдолбленная из дерева лодка.

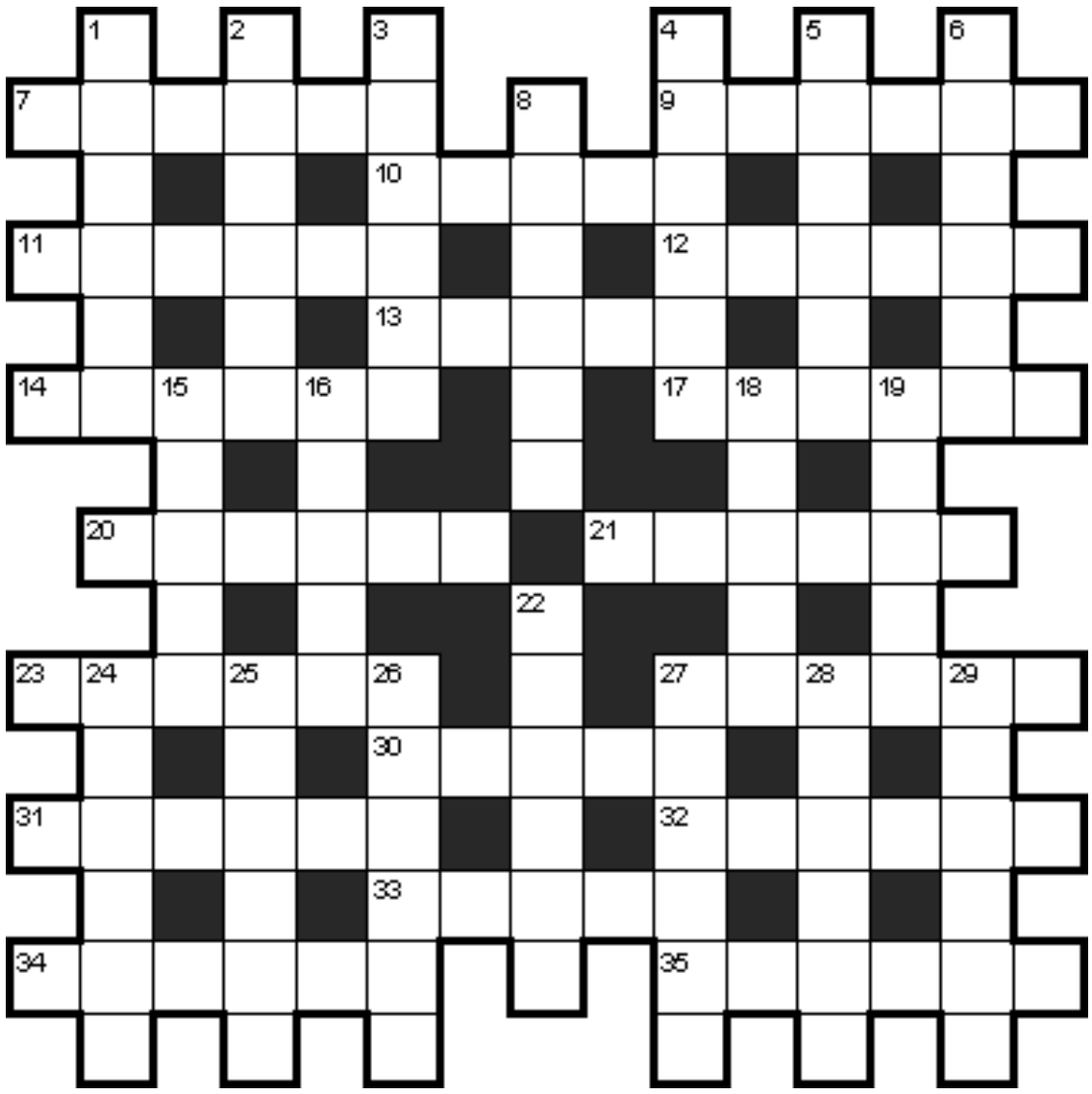

ОТВЕТЫ НА КРОССВОРД №49. ПО ГОРИЗОНТАЛИ:
7. Корица. 9. Льгота. 10. Лассо. 11. Витрина. 12. Шпинат. 13. Курок. 14. Канава. 17. Ананас. 20. Приз. 21. Откорм. 23. Пудинг. 27. Отдача. 30. Адрес. 31. Пелинг. 32. Никель. 33. Авизо. 34. Линкор. 35. Вершок.
ПО ВЕРТИКАЛИ:
1. Готика. 2. Синица. 3. Галька. 4. Плошка. 5. Ирлиа. 6. Отрада. 8. Псарня. 15. Наряд. 16. Вазон. 18. Накат. 19. Норма. 22. Шарнир. 24. Умение. 25. Ищейка. 26. Гагара. 27. Основа. 28. Дескорт. 29. Челнок.

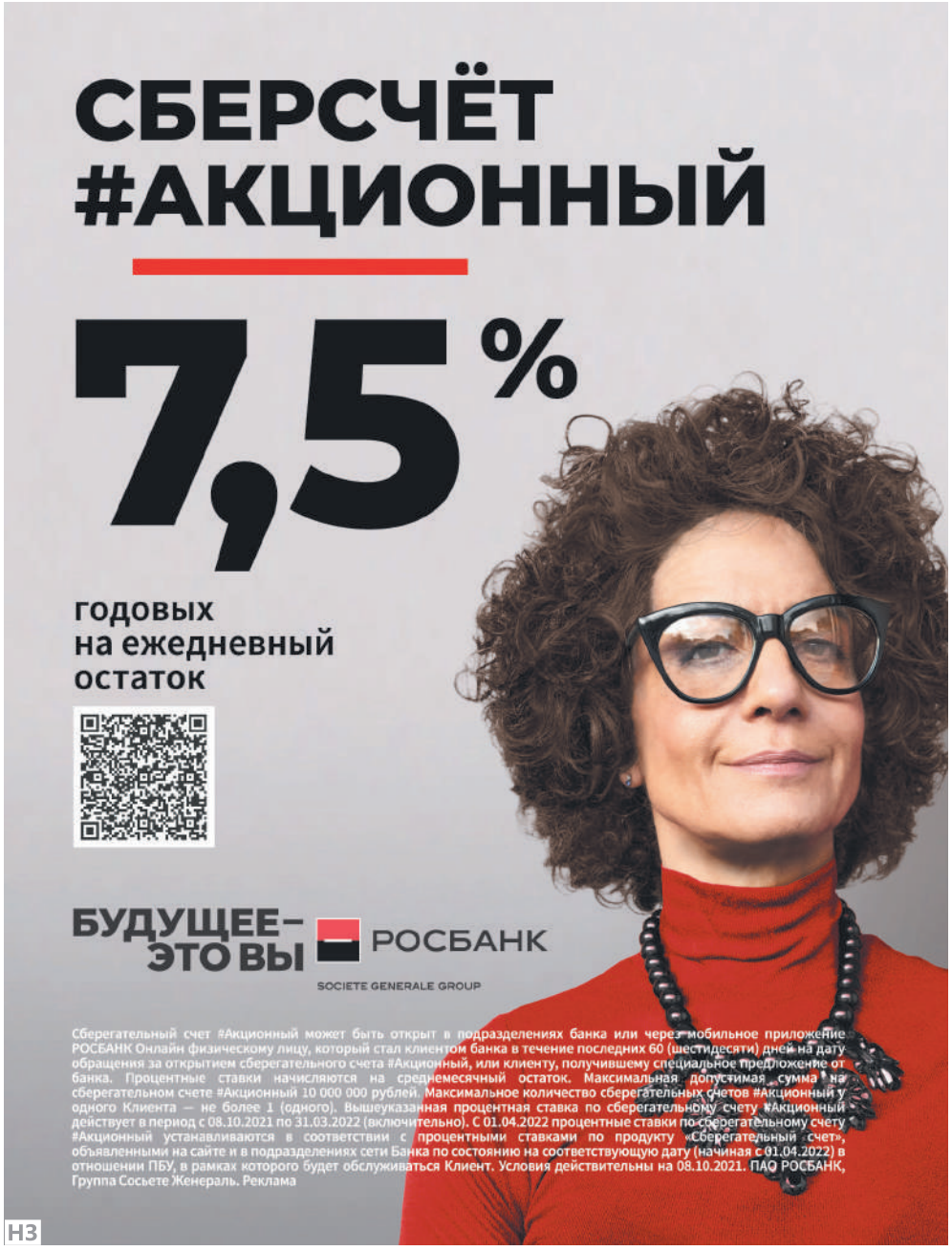
СБЕРСЧЁТ
#АКЦИОННЫЙ
7,5%
годовых
на ежедневный
остаток
БУДУЩЕЕ – ЭТО ВЫ
РОСБАНК
SOCIETE GENERALE GROUP
Сберегательный счет #Акционный может быть открыт в подразделениях банка или через мобильное приложение РОСБАНК Онлайн физическому лицу, который стал клиентом банка в течение последних 60 (шестидесяти) дней на дату обращения за открытием сберегательного счета #Акционный, или клиенту, получившему специальное предложение от банка. Процентные ставки начисляются на среднемесячный остаток. Максимальная допустимая сумма на сберегательном счете #Акционный 10 000 000 рублей. Максимальное количество сберегательных счетов #Акционный у одного Клиента — не более 1 (одного). Вышеуказанная процентная ставка по сберегательному счету #Акционный действует в период с 08.10.2021 по 31.03.2022 (включительно). С 01.04.2022 процентные ставки по сберегательному счету #Акционный устанавливаются в соответствии с процентными ставками по продукту «Сберегательный счет», объявленными на сайте и в подразделениях сети Банка по состоянию на соответствующую дату (начиная с 01.04.2022) в отношении ПБУ, в рамках которого будет обслуживаться Клиент. Условия действительны на 08.10.2021. ПАО РОСБАНК, Группа Сосьете Женераль. Реклама
НЗ

ОТКРЫТА ВАКАНСИЯ
ПРОДАВЕЦ-КОНСУЛЬТАНТ
В МАГАЗИН "ЭТАЛОН"
ИЩЕМ ЭНЕРГИЧНЫХ ЛЮДЕЙ
з/пл от 26 000 рублей
ГРАФИК 5/2, СОЦПАКЕТ, З/ПЛ БЕЗ ЗАДЕРЖЕК
ЭТАЛОН
СЕТЬ МАГАЗИНОВ
27-98-78
8-904-686-65-98
ул. Плеханова, 33б
НЗ

ПЕРВЫЙ НОМЕР
ТИПОГРАФИЯ
ПЕЧАТЬ ВИЗИТОК
МИНИМАЛЬНЫЙ ТИРАЖ
40 ШТУК
ОДНОСТОРОННИЕ 2,90 Р./ШТ.
ДВУХСТОРОННИЕ 5,50 Р./ШТ.
ОФСЕТНАЯ ПЕЧАТЬ (ОТ 1 000 ШТУК).
ОДНОСТОРОННИЕ 1 Р./ШТ.
ДВУХСТОРОННИЕ 1,10 Р./ШТ.
PERVYI_NOMER@INBOX.RU
289-981
НЗ

Новый год —
новая работа
Гибкий график
Забота о сотруднике
Конкурентная заработная плата
8-909-220-86-84
МАГНИТ
НЗ

ПЕРВЫЙ НОМЕР
№49 (372) 13 декабря 2021 года

ИЗВЕСТКОВАЯ 2021 — ПРОРЫВ ГОДА

Последняя авария на коллекторе случилась больше года назад. Но рыбы в пруду до сих пор нет — канализационные стоки отравили воду

ОФИЦИАЛЬНО

«Первый номер» получил ответ от АО «ЛГЭК» на запрос по поводу проблемы на улице Известковой: «Проект рекультивации нарушенных земель на улице Известковой уже разработан. Его реализация начнётся после зимы».

Осенью прошлого года в статье «Ароматы вОнили» «Первый номер» писал о детской площадке в районе улицы Известковой. Её затопили фекальные воды из канализационного коллектора ЛГЭКа. ЛГЭК обязали до конца 2021-го устранить вред, нанесённый природе. Активисты ТОС «Прудный» бьют тревогу: до конца года две недели, но к работам даже не приступали.

Осенью 2020 года этот детский городок был залит канализационными стоками

Во время аварии в октябре 2020-го под слоем жидких фекалий оказались и новенькая спортивная площадка, и пляж с беседкой. Канализационные стоки ЛГЭКа загубили и два зарыбленных пруда. Всё это члены ТОС «Прудный» обустроили в 2014 году. Помогали и депутаты, и управление округом, но главный вклад внесли сами жители.

Райское место своими руками

Только на коробку с искусственным покрытием, которую поставили по программе инициативного бюджетирования, жители собрали 86 тысяч рублей — 6% от требуемой суммы. Свои 500 рублей внесла даже 95-летняя слепая баба Клава. Сказала: я многодетная, понимаю, как важно детям спортом заниматься.

Жители сами месили бетон и ставили снаряды, наняли бульдозер для рытья котлованов под пруды. Отсыпали песочный пляж, посадили деревья. Закупили и запустили в пруд мальков. Пруд узаконили, поставив на баланс управления главного смотрителя. Год рыбу растили-подкармливали, потом разрешили рыбалку.

На футбольном поле сдавали нормы ГТО, играли в футбол, мини-футбол, хоккей на траве, волейбол, баскетбол, в лапту и городки. Участвовали в областных соревнованиях, ездили в другие города.

Здесь отдыхали жители не только улиц Известковой и Энгельса, но и всех окрестных — около двух с половиной тысяч человек. По выходным даже «из города», как говорят местные, приезжали.

— Тут красота была, — житель Известковой Сергей Кулаков показывает видео, на котором и взрослые, и дети купаются в пруду. — Тут мои дети и плавать учились, и с утра до вечера пропадали. Мяч, игры, карусели. Мы спокойны: ребятишки под боком.

Дерьмом по каруселям

Серия коммунальных аварий началась в 2016 году. Тогда люди прибежали с лопатами и перекрыли путь

Построенный бруствер, по мнению жителей, невысокий и вряд ли защитит от очередного потопа

зловонной жиже. Ровно через год — очередное ЧП, более мощное, стоки глубоко пропитали почву. После него жители два года не посещали площадку — запах не выветривался. Летом прошлого года снова потянулись на любимое место. Но 6 октября 2020-го коллектор снова прорвало.

— Я с утра вышла на работу, не пойму, что за шум? — разводит руками жительница дома № 60 на улице Известковой Надежда Титова, площадка находится за её забором. — Как водопад гудит. Побежала на огород, а там наступить некуда. В детском городке вообще ужас, скамейки едва торчат. Запах невыносимый! Пошла вечером в подвал за картошкой, а там тоже всё насквозь пропитано. Я всё лето, как собака, детей из пруда гоняла: не лазьте в воду, заразу подцепите!

— Даже лягушки не успели выскочить, погибли, — сокрушается Михаил Кулаков. — А рыбы сколько подохло! Пузыри по воде пошли, пена, как бражка бродит. Рыба стала задыхаться. Сначала подплывала к поверхности, ртами воздух хватала. А потом — вверх животами, весь пруд был в дохлой рыбе.

Ничего уже не хочется

Раньше ЛГЭК то обвиняла жителей Известковой, что они сами заваливают мусором колодец коллектора, то упрашивала не поднимать шум, обещая и площадку восстановить, и почву рекультивировать. В этот раз замять скандал не удалось. Активисты ТОС «Прудный» отправились по инстанциям: в прокуратуру, Роспотребнадзор и Росприроднадзор. К ним присоединились и управление Правобережным округом, и депутаты горсовета, и Общероссийский народный фронт (ОНФ). Установили, что допущены нарушения санитарно-эпидемиологического благополучия населения (ч. 1, 2 ст. 21 ФЗ № 52) и санитарно-эпидемиологических требований к качеству почвы. Возбудили несколько административных дел. ЛГЭК обязали выполнить биологическую рекультивацию нарушенных земель.

— А дальше пошла чехарда, — возмущается председатель ТОС «Прудный» Вячеслав Толчеев. — В январе 2021-го тогдашний генеральный директор ЛГЭК Константин Драчук прислал в управление округом официальный ответ: «вопрос рекультивации затопленной территории прорабатывается». В июне уже новый генеральный директор Андрей Сорокин отвечает на депутатский запрос Станислава Каменецкого: «компания заключила договор с ООО «Экологический центр» на разработку проекта биологической рекультивации». В октябре — снова новый и. о. генерального директора ЛГЭК Александр Шачнев отвечает депутату: «проводится отбор организации на право заключения договора на выполнение работ по биологической рекультивации земель». Кое-какие работы ЛГЭК всё же выполнила: по колодцам поставили датчики, обходчики состояние коллекторов проверяют и даже бруствер построили, который заслонит нашу площадку в случае очередного засора. Правда, хиленький, невысокий, но хоть что-то. Но, во-первых, про очистку загубленного пруда и его зарыбление — ни слова. Во-вторых, Новый год на носу, рекультивация должна закончиться, а тут и конь не валялся. Нам природу-то жалко. Своё любимое место отдыха жалко. У нас была мысль ещё площадку для городков сделать, да, если честно, ничего уже не хочется. Руки опускаются от такого отношения.

Последняя инстанция — Путин

— Вопрос на контроле у управления, — прокомментировала «Первому номеру» главный специалист управления Правобережным округом администрации Липецка Юлия Бурлова. — От ЛГЭКа действительно только обещания и отписки.

— Мы тоже занимаемся этим вопросом, — заявил глава регионального исполкома ОНФ в Липецкой области Иван Погорелов. — И не понимаем, в чём дело. Понимаем, что ЛГЭК кормит нас отписками. Осталось меньше месяца, ясно, что они ничего не успеют.

— Осталось только Путину писать, — разводит руками житель улицы Известковой Михаил Кулаков. — Сколько комиссий было, всё без толку. Так что готовим бумаги к президенту, подписи собираем.

Текст: **Марина Карасик**
Фото: **Сергей Паршин**

ЭТО БЕСЧЕЛОВЕЧНО И НЕПОРЯДОЧНО

Станислав Каменецкий,
депутат городского Совета по округу № 32

— Я глубоко возмущён этой ситуацией и как депутат, и как человек. Огромное население — в районе проживает около двух с половиной тысяч человек — столкнулось с чудовищной ситуацией. Люди сами обустроили себе место отдыха, а организация испортила его, загадила. С осени прошлого года людей кормят обещаниями, а с места дело не сдвигается. Я трижды обращался в ЛГЭК. Прямо не отказывают, но дальше обещаний дело не идёт. Это бесчеловечно и непорядочно. Я бы предложил тем, кто кормит людей отписками, самим там пожить.

Больше двух месяцев жильцы восьми квартир в доме № 30 по улице Адмирала Макарова живут без газа. Подачу голубого топлива экстренно прекратили из-за угрозы его утечки и возможного взрыва.

Между квартирами №№ 18 и 19 снесли аварийную стену. Теперь у их жильцов общий коридор, в котором нет полов

ВЫНУЖДЕННАЯ ДЕГАЗИФИКАЦИЯ

Всё могло бы закончиться весьма печально, если бы жильцы квартиры 19 не решили заменить встроенный шкаф в прихожей. Убрав старую мебель, они обнаружили, что стена между двумя квартирами сильно просела и пошла трещинами. Но это не самое страшное. Главная опасность в том, что через неё проходит газовая труба, поэтому существовала прямая угроза её повреждения.

Дом без фундамента

— Две недели не могли дозвониться до ЖЭКа. Пришлось идти к ним, но после этого всё развивалось достаточно быстро. Специалисты пришли, посмотрели, сказали, что всё ужасно, и сами сообщили о ситуации в Госжилинспекцию, департамент ЖКХ и газовщикам, — рассказала жительница квартиры 19 Анна Глотова. — Быстрее всех отреагировала газовая служба, после осмотра они пришли к выводу, что стена может рухнуть, и 23 сентября отключили нам газ. Теперь мы готовим на электрической плитке. Платить за электричество стали больше, но ненамного, рублей на 300 всего. Но готовить на одной плитке на семью, где четверо детей, неудобно, приходится включать сразу две.

Свою экспертизу провела и государственная жилищная инспекция, которая установила, что аварийная ситуация произошла из-за того, что под стеной был нарушен фундамент. Правда, если говорить честно, то его там практически не осталось.

— Когда разобрали пол, увидели, что стена буквально висит на газовой трубе, — пояснила Анна Глотова. — Её удерживала только вверху газовая труба, снизу она опиралась на канализационную, а под ней пустота. Вот тут-то мы и вспомнили, что в августе слышали сильный треск, тогда она, наверное, и просела сильно. Жильцы думают, что, возможно, фундамент был нарушен при капитальном ремонте в 2008 году, когда меняли коммуникации, или его просто подмыло из-за частых протечек труб. Хотя в Госжилинспекции нам сказали, что ещё при строительстве в 1960-х дом был сделан с нарушениями.

За ваш счёт

Сделать новый фундамент оказалось не так-то просто. Капитальный ремонт, куда можно было включить эти работы, запланирован только на 2041 год. Сдвинуть эти сроки быстро, тем более в конце года, когда уже утверждён план на следующий, практически невозможно.

Управляющая компания готова была провести работы, но это не входит в рамки её обязанностей. Она отвечает только за содержание и текущий ремонт, а здесь нужны работы капитального характера. Поэтому единственное, что сразу сделала УК «АДС» — установила подпорки, чтобы стена окончательно не рухнула и не придавила кого-то из жильцов квартир 18 и 19.

Коммунальщики предложили собственникам восстановить фундамент за свой счёт. Собственники пошли в прокуратуру.

— Средства выделены из резервного фонда администрации города на проведение неотложного капитального ремонта по обеспечению безопасности конструктивных свойств стены, — пояснил начальник отдела эксплуатации жилищного фонда и общей работы департамента ЖКХ Алексей Жидков. — Просим стороны держать ситуацию на контроле. При возникновении сложностей ставить нас в известность, будем взаимодействовать, искать пути решения.

Рабочие уже приступили к демонтажу. Они разобрали полы и убрали аварийную стену. Теперь жильцы квартир 18 и 19 живут как в коммунальной квартире. У них общий коридор, где нет полов. А в квартире 18 нет ещё и стены в санузле, вместо неё временно установлены деревянные щиты.

В кратчайшие сроки

Как сообщили газовики в АО «Газпром Газораспределение Липецк», после того как все восстановительные мероприятия будут выполнены, в квартиры возобновят подачу газа. Представители УК заверили, что необходимые документы для включения ресурса подготовят и направят в кратчайшие сроки.

— Заказчиком работ является департамент ЖКХ. Он будет принимать работу от подрядчика и оценивать качество выполненных работ. Как только всё будет готово, мы сразу подадим газовщикам заявку на подключение, — пояснила начальник юридического отдела УК «АДС» Елена Гладкая. — Но, насколько я знаю, в смете заложен не только ремонт фундамента, но и восстановление полового покрытия, поклейка обоев. От себя сделаем внеочередную диагностику трубопровода, чтобы посмотреть целостность газопровода.

В департаменте ЖКХ заверили, что все работы по восстановлению фундамента будут завершены в ближайшие дни и до конца года газоснабжение будет восстановлено. Жильцы дома № 30 по улице Адмирала Макарова, где сейчас нет газа, желающие временно переехать в маневренный фонд, могут обратиться в департамент ЖКХ — там рассмотрят эту возможность.

Текст: **Марина Костюк**
Фото: **Вероника Воронина**

Подачу газа в восьми квартирах дома № 30 по улице Адмирала Макарова прекратили ещё 23 сентября

ПЕРВЫЙ НОМЕР
№49 (372) 13 декабря 2021 года

7 декабря в одном из МФЦ Москвы бывший военный расстрелял находившихся там людей. Двое погибли, четверо ранены. Причиной стало требование надеть маску. Мужчина находился в неадекватном состоянии. Он заявил о мировом заговоре и что пандемия — выдумка. Врачи бьют тревогу — за год число россиян с тревожными и депрессивными расстройствами выросло почти на треть.

КОВИД И МЕНТАЛЬНОЕ ЗДОРОВЬЕ

Чем опасен постковидный синдром, что такое нейротропность и почему не стоит прикладывать магнит к месту прививки? О том, как ковид влияет на душевное здоровье, журналистам рассказали заведующая психиатрическим отделением областной психоневрологической больницы Татьяна Доронина, психолог Лариса Данилова и заместитель начальника управления здравоохранения области Оксана Фатеева.

Бьёт по нервам

В реалиях пандемии мы живём почти два года. И если поначалу врачи боролись с пагубным влиянием коварного вируса на физическое состояние человека: дыхательную и сердечно-сосудистую системы, то теперь забили тревогу и по поводу его воздействия на психику.

— К сожалению, особенно это характерно для дельта-штамма, вирус пагубно влияет и на нервные волокна, — рассказала Татьяна Доронина. — Появилось такое понятие, как нейротропность (нейротропный вирус способен поражать нервные клетки. Он недосягаем для иммунных клеток, так как иммунный ответ действует только в пределах кровеносной системы. — Прим. ред.). Результат — поражение нервно-психической деятельности. Когнитивные нарушения, вызванные коронавирусом, достаточно стойкие, их продолжительность может колебаться от 6 до 12 месяцев. Может снижаться концентрация внимания, способность сосредоточиться, пациенты жалуются на ощущения тупости и тяжести в голове. Более тяжёлые поражения приводят к грубым нарушениям памяти и интеллекта, могут закончиться преждевременной деменцией.

Психиатр всем поможет

В группе риска — пожилые люди, так как снижается не только пластичность мозга, но и его компенсаторные возможности. Восстановление интеллектуальных функций идёт трудно, а порой и не достигается полностью. Чем раньше диагностировано расстройство, тем больше шансов включить компенсаторные возможности мозга и добиться положительных результатов.

Но одними пожилыми ковид не ограничивается. Он поражает психику и совсем молодых людей. Часто они жалуются на беспричинные беспокойство и тревогу, многих преследует страх смерти.

— Это клинические признаки невротического расстройства, — объяснила Лариса Данилова. — Неврозы, тревожные состояния и депрессии травками не лечатся. Их можно купировать только правильно подобранной медикаментозной терапией. Чем раньше вы обратитесь к врачу, тем больше вероятность исцелиться и не перевести расстройство в хроническую форму. Если вы сомневаетесь, стоит ли вам обращаться к психиатру, можно позвонить по телефонам доверия. Специалисты сориентируют, что с вами: просто психофизиологическая реакция на ситуацию с ковидом или то самое неврологическое расстройство, которое требует лечения.

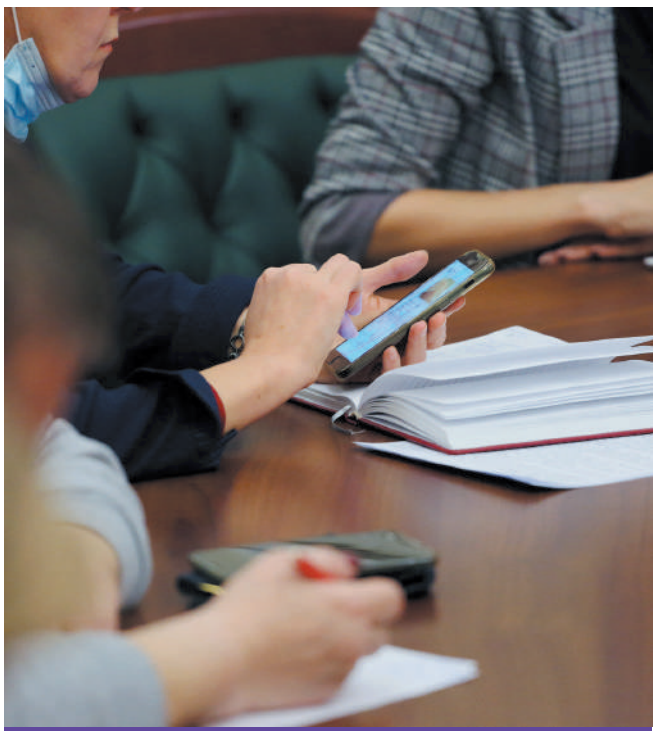

Горячая линия психологической помощи

Если вы заметите у себя или близких какие-то из перечисленных в статье симптомов, обратитесь по телефонам: 48-11-00, 8-800-350-48-11

От неврозов до шизофрении

Количество обращений к психиатрам и психологам с 2020 года, с началом пандемии, увеличилось. Оксана Фатеева привела пример Москвы, где после перенесённого ковида к психиатрам и психологам обратились около 40% пациентов.

— У нас такой статистики не ведётся, но ситуация похожа, — рассказала она. — Есть случаи, когда пациентов прямо из ковидных госпиталей переводят в психиатрический стационар для лечения когнитивных нарушений. Но они очень неплохо восстанавливаются и возвращаются к нормальной жизни. Это говорит о том, что ковид злой, но это не истинная шизофрения.

Липецким врачам известны случаи, когда ковид проявлялся только когнитивными нарушениями. То есть у человека нет никаких внешних признаков вируса, но внезапно развивается острое психическое расстройство. ПЦР-тестирование показывает, что у него вирус ковида в активной форме.

— Нехватка кислорода — только триггерный, то есть пусковой момент, — объяснила Оксана Валерьевна. — Конечно, могут быть и микротромбозы головного мозга. В патогенезе есть несколько вариантов, которые сейчас изучаются. Основная причина — та самая нейротропность.

Не бойтесь, не магнитится

Кроме органических причин, к нарушениям психики в эпоху ковида приводит и нагнетание негативной информации. Ежедневно люди слышат про новые штаммы, про смертность, про ковидные ограничения. Нет ясности, когда пандемия наконец закончится. Для человеческой психики это очень серьёзное испытание, подчёркивают врачи.

На пресс-конференции поговорили и о массе конспирологических теорий, мифов, суеверий, получивших сегодня широкий размах, например, о том, что с помощью прививок нас чипируют.

— То, что люди верят в такие теории вплоть до экзотических — это защитная реакция человека, — объяснила Татьяна Доронина.

— К тому же с начала пандемии прошло слишком мало времени, — добавила Оксана Фатеева. — Вопрос слишком малоизученный. Научные исследования через какое-то время рассеют эти фейки.

Оксана Валерьевна поделилась забавным случаем из практики. Во время вакцинации на одном из липецких предприятий рослый здоровый мужчина сразу после прививки приложил к месту укола столовую ложку.

— Представляете, выходит из кабинета и на весь коридор, там очередь на прививку, кричит: «Не бойтесь, мужики, не магнитится!»

Жить с удовольствием

Врачи установили чёткую клиническую картину постковидного симптома, который затронул нервную систему. Кроме характерных для перенёсших ковид слабости и повышенной утомляемости это плохое настроение, ухудшение памяти, постоянная тревожность, нарушения сна, снижение аппетита. Тут без помощи специалиста не обойтись.

— Очень неохотно пациенты решаются посещать психолога и психиатра, но это абсолютно необоснованно, — рассказала Лариса Данилова. — Чёткой градации, когда идти к одному, когда к другому, нет, они работают в связке.

Тем же, кто просто боится ковида, психолог порекомендовала простые, но доказавшие эффективность способы снизить тревожность. Это дыхательная гимнастика, физические упражнения, будь то занятия в тренажёрном зале или пробежка по парку, медитация, йога. Да и просто любимое занятие, какое-то хобби. Главное — чтобы оно доставляло удовольствие. Для улучшения памяти полезно заучивать стихи, пересказывать короткие рассказы.

— Ковид останется с нами надолго, может быть, навсегда, — подвела итог Оксана Фатеева. — Главное — чтобы сформировался коллективный иммунитет. Сейчас вакцинировались 64% липчан. С учётом переболевших уровень коллективного иммунитета составляет 82%. Но о полном контроле над ситуацией можно будет говорить, когда достигнем 100%.

Текст: **Марина Карасик**
Фото: **Сергей Паршин**

ЗЕЛЁНЫЙ БИЗНЕС ТАТЬЯНЫ АНТИПИНОЙ

«Первый номер» завершает цикл материалов о липчанах, которые трансформировали свою идею в бизнес. Сегодня героиней рубрики стала владелица творческой студии Татьяна Антипина.

ИДЕЯ

Татьяна Антипина интересуется творчеством с детства: шила одежду куклам, создавала мини-домики из картона. Проектное мышление отразилось на выборе профессии — девушка стала инженером-архитектором, устроилась работать дизайнером по текстилю.
— Мне хотелось, чтобы жизнь стала творчеством, надоело приходить и уходить по расписанию, — вспоминает Татьяна. — Конечно, уйти в пустоту со стабильной, хорошо оплачиваемой работы было сложно. Особенно в наших реалиях. Но решила: если начинать, то нужно обрывать все концы. Совмещать не получится, нужно жить делом. Накопила 100 тысяч рублей. Сказала себе, если их потрачу и ничего не получится, вернусь обратно в салон.
Сначала дома делала декоративные полки в скандинавском стиле. Потом увлеклась флорариумами (мини-оранжерея в стеклянной ёмкости. — Прим. ред.).
— Из ничего, из двух прозрачных стаканчиков, можно сделать всё что угодно — феерию, — делится Татьяна. — Внутри маленькой колбы можно спроектировать целый ландшафтный дизайн. Из куска стекла создать невероятный флорариум с водопадом и песком.

ВЛОЖЕНИЯ

Первоначально Татьяна сняла маленькую мастерскую — 10 кв. м. Вложила свои деньги в аренду и оборудование.
К концу года средства вернулись. Спрос на экодекор рос. Сейчас у мастера лаборатория около 60 кв. м. Она разделена на три части: выставочная, образовательно-развлекательная, рабочая зона в звукоизоляционном кубе. В штате уже два сотрудника. К зелёному бизнесу планирует подключиться и супруг Татьяны.
Практически всё оборудование в обновлённой мастерской приобретено за счёт субсидий от Центра занятости и управления социальной политики. В общей сложности сумма целевой поддержки этой бизнес-идеи составила 410 тысяч рублей.
— Всё ушло в работу, — говорит Татьяна. — Купили, например, шуруповёрты, лобзики, торцовочную пилу, шлифовальный, сверлильный, пильный станки, 3D-принтер, часть средств пошла на приобретение материалов.

СОВЕТ НАЧИНАЮЩИМ

— Нужно понимать, что невозможно сразу получить дивиденды, — делится предпринимательским опытом Татьяна. — Первые полгода-год будут только вложения. Главное — не опускать руки. Месяц на месяц не приходится. Если бы я в первые восемь месяцев отвернулась от дела — ничего бы не было. У меня был кризисный момент, пришлось подрабатывать визуализатором (специалист, создающий макеты на трёхмерном изображении по техническому заданию с чертежами. — Прим. ред.). Вкладывала заработанные деньги в дело. Нужно верить, но не до фанатизма. Если больше полугода нет заработка и идёшь в минус, лучше не мучиться. Не слушайте тех, кто говорит, что бизнес — это просто. Лёгких денег не бывает. Зарабатывает тот, кто работает.

ДОСЬЕ

Татьяна Антипина. 27 лет. Родилась в Липецке. Окончила магистратуру ЛГТУ по направлению «Строительство». Около трёх лет работала дизайнером-декоратором по текстилю в салоне дизайна штор. Замужем. Увлекается чтением. Вышивает. Строит загородный дом.

МАСТЕР-КЛАССЫ

Бизнес Татьяна запустила в январе 2019 года. Говорит, доход зависит от сезона. Летом она может зарабатывать по 15 тысяч рублей в месяц, зимой — больше ста. Заработок формируется из двух направлений: проведения мастер-классов и продажи арт-объектов. Мастер-классы пользуются спросом у молодых девушек, детей, пенсионеров. В лаборатории устраивают дни рождения, свидания.
— Не боюсь делиться всеми секретами, — говорит девушка.
— Рассказываю о поставщиках, технологическом процессе. Мало кто в этом деле остаётся. Здесь нужно работать каждый день. Часто люди, которые спаяли одну форму, говорят, что её проще купить.

Ежедневно Татьяна проводит до пяти мастер-классов по созданию флорариумов. Участники признаются, их проще купить, чем сделать самим

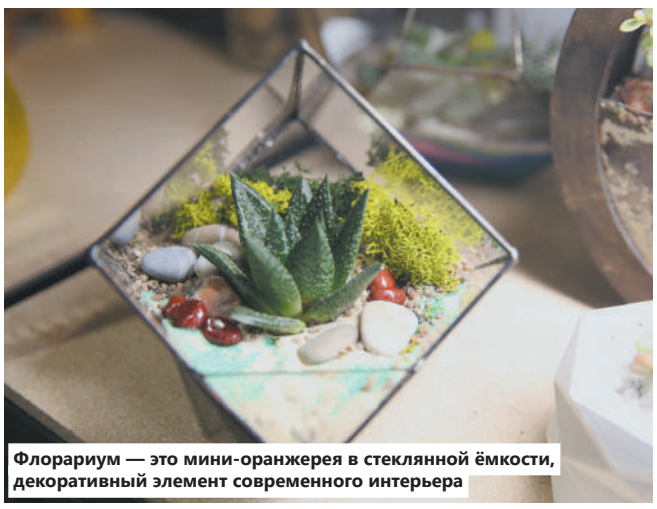

Флорариум — это мини-оранжерея в стеклянной ёмкости, декоративный элемент современного интерьера

СЛОЖНОСТИ

Среди трудностей своего зелёного бизнеса Татьяна называет поиск хороших поставщиков.
— В Липецке нет ничего для моего предприятия, — делится Татьяна. — Только стекло. Суккуленты заказываем напрямую из Голландии, Бельгии, Италии. Работаем с московскими, белгородскими, ростовскими компаниями.
Активная работа с социальными сетями тоже важная составляющая бизнеса, которая не даёт расслабиться владельцу.
— Всё нужно фотографировать, размещать в социальных сетях, чтобы люди видели, чем мы занимаемся, — поясняет Татьяна. — Стоит выложить картинку, как сразу находится покупатель. Ещё нужно постоянно быть в приподнятом настроении. Творчество требует вдохновения. По работе всегда видно, в каком настроении ты её создавал. И сложно проводить по пять мастер-классов в день. После этого приходишь домой и несколько часов молчишь.

ТЕХНОЛОГИЯ

Создание флорариума занимает чуть больше часа. Технологический процесс прост в описании, сложен в исполнении.
— Стеклорезом по шаблону вырезаются кусочки из стекла, — говорит девушка.
— Их оборачиваем медной лентой, обмазываем её кислотой, облуживаем оловом с помощью паяльника. Далее все кусочки припаиваются и создаётся герметичная форма, стыки запаиваем оловом для достижения ровных швов, их обрабатываем специальной патиной. Внутрь кладём дренаж, декорируем бока цветными песками, кладём землю, сажаем суккуленты. Сверху декорируем камушками, мхом.
Стоимость флорариумов варьируется от 700 до 2 000 рублей.

Текст: **Виктория Толчеева**
Фото: **Сергей Паршин**

ПЕРВЫЙ НОМЕР
№49 (372) 13 декабря 2021 года

Ирина Кривченко,
заведующая сектором искусства ЦГБ имени Есенина

Марина Голуб в жизни, театре, кино

Сегодня я хочу представить вам книгу, посвящённую Марине Голуб, актрисе огромного таланта, женщине удивительного обаяния и красоты, человеку бесконечной доброты и преданности людям. Жизнь звезды оборвалась в автокатастрофе в октябре 2012 года, на самом пике блестящей театральной карьеры, любви и восхищения широкой публики. Книга «Марина Голуб в жизни, театре, кино. Воспоминания друзей», вышедшая спустя пять лет после её гибели, — это нежнейшая, полная любви и боли от невосполнимой утраты дань памяти яркой, талантливой актрисе. Подготовили издание Московский художественный театр Чехова и её дочь Анастасия, тоже связавшая свою жизнь с театром и телевидением. Презентация прошла в МХТ, где Марина Голуб сыграла множество блестящих ролей. Об актрисе рассказывают более 70 друзей, коллег по театру, кино, телевидению: Олег Табаков, Юлия Рутберг, Павел Каплевия, Алёна Яковлева, Александр Балуев, Кирилл Серебренников, Павел Лунгин, Павел Чухрай, Евгений Миронов и многие другие, с кем её сводила жизнь.

Марину хватало на всё и всех: она женила и мирила, вытаскивала из стрессов, устраивала быт друзей, брала их в интересные поездки, помогала с врачами, щедро одаривала подарками, искренне радовалась их успехам. Журналист Кира Прошутинская говорит в книге, что Марина умела быть счастливой «по собственному желанию» и делала так, чтобы всем вокруг неё жилось лучше. Недаром режиссёры называли её артисткой дефицита. В том смысле, что она отдавала зрителю то, чего ему не хватало в жизни — любви, справедливости, хорошего настроения и подъёма в собственных глазах.

И народная любовь буквально накрыла актрису с головой именно благодаря её душевной щедрости. В орбиту невероятной энергии, оптимизма и жизнелюбия Марины моментально втягивались все. Её можно сравнить с кометой, яркой звездой, которая осветила жизнь многих людей, и этот свет до сих пор невозможно забыть. Марина умела найти выход из любой самой затруднительной ситуации. Историй о том, как она выручала, помогала, спасала, — огромное количество, о многих из них вы прочтёте в этой книге. В ней много потрясающе интересных фотоматериалов разных периодов жизни Марины из архива её дочери.

Ценность этой книги состоит в том, что Марина Голуб открывается для нас не столько как талантливейшая актриса, но больше как человек широкой души с редким талантом дружить, объединять людей, украшать их жизнь. Именно потому память о Марине — о Манечке, как, любя, звали её друзья — так жива, так свежа и остра. Хочется, чтобы и вы, друзья, прочитали, влюбились в эту книгу, находящуюся в фонде отдела искусства Центральной городской библиотеки имени Есенина (ул. Космонавтов, 15/3, телефон 35-35-51).

КНИЖНОЕ ОБОЗРЕНИЕ

ДОСЬЕ

Андрей Вячеславович Новиков. Поэт, прозаик, публицист. Родился 26 декабря 1961 года в селе Алабузино Тверской области. Его детство прошло в Липецке, где он окончил школу № 17. После службы в армии поступил в Литературный институт имени Горького на факультет поэзии. Первая серьёзная публикация Новикова как поэта состоялась в журнале «Подъём» в 1984 году. Первый поэтический сборник «Среди разнотравья» вышел в 1988-м. В 1992-м принят в Союз писателей России. С апреля 2015-го возглавляет его региональное отделение. Удостоен ряда литературных наград и премий. В 2021 году Новиков получил областную премию имени Бунина за поэтический сборник «Случайное родство». В рамках международного конкурса «Национальная литературная премия «Золотое перо Руси» награждён дипломом и призом «Золотая сова» в номинации «За самое умное произведение» за поэтический сборник «Случайное родство».

Андрей Новиков: Я ДВАЖДЫ ВОШЁЛ В ОДНУ И ТУ ЖЕ РЕКУ

Российскому поэту и прозаику с липецкой пропиской лауреату многочисленных литературных премий Андрею Новикову исполняется 60 лет. Он рассказал «Первому номеру» о своих удивительных приключениях в литературе и почему с писательским образованием почти всю жизнь отработал журналистом.

— Андрей Вячеславович, как начали писать?

— Знаете, у меня была удивительная причина, подтолкнувшая меня в поэзию. Мне было тогда лет 18–19, и у меня был приятель лет на десять старше меня. Он писал стихи и что-то даже печатал в наших газетах. Мы играли с ним в шахматы, и он иногда давал мне почитать то, что писал. Я читал и всегда находил в его стихах какие-то... как бы это сказать?

— Косяки.

— Косяки находил, да. Его это страшно раздражало, и он всегда мне говорил: «Ты сам попробуй напиши!» Я взял и попробовал. Причём попробовал так, что за полгода с полного нуля вышел на печатный уровень. Мои первые стихи опубликовали в газете «Ленинец», потом в «Ленинском знамени». А ещё через год произошло солидное для меня событие. В 1984-м я попал в толстый литературный журнал «Подъём». Он выходил в Воронеже тиражом 50 тысяч экземпляров. В том же году мои стихи появились в «Студенческом меридиане». Это 940-тысячный тираж. Его читала вся страна. После этого меня стали печатать в Москве в «Альманахе поэзии», в альманахе «Истоки», в «Литературной учёбе». Один раз даже напечатали в журнале с забавным названием «Рабоче-крестьянский корреспондент». Он выходил в издательстве газеты «Правда». А в 1985-м мои стихи появились в «Литературной газете».

> «МОЯ ПРОЗА ОСНОВАНА НА ЖУРНАЛИСТСКОМ ОПЫТЕ. МНЕ ПОПАДАЛИСЬ ПОТРЯСАЮЩИЕ ЛЮДИ, КОТОРЫЕ СТАЛИ ГЕРОЯМИ МОИХ РАССКАЗОВ»

— Тогда это была очень крутая газета.

— Да, тираж — 3 млн 800 тысяч экземпляров, и при этом купить было почти невозможно. Меньше чем за десять лет меня около 50 раз опубликовали в Москве и плюс 50–70 — по всей стране. Я стал членом Союза писателей СССР и издал свою первую книгу.

— Тогда книгу издать было сложно.

— Очень сложно. В Липецке не было книжного издательства. Я отправил рукопись в Центрально-Чернозёмное издательство — оно было в Воронеже, и ушёл в армию. Возвращаюсь из армии и нахожу на мою книгу две положительные рецензии. Для издания этого было вполне достаточно. Но. Книгу не издают. Снова отправляют на рецензирование. Не знаю зачем. Может быть, у них была надежда, что её зарубят. Но пришли ещё две положительные рецензии. То есть издавать-то надо. Я туда приезжаю, они мне говорят: «У нас план редакционный на несколько лет вперёд. Жди».

«МАТРИЦА. ВОСКРЕШЕНИЕ»
Режиссёр: Лана Вачовски
Жанр: фантастика, боевик
В ролях: Киану Ривз, Кэрри-Энн Мосс

уточняйте начало сеанса по телефону 48-36-86

«ЧЕЛОВЕК-ПАУК. НЕТ ПУТИ ДОМОЙ»
Режиссёр: Джон Уоттс
Жанр: фантастика, боевик
В ролях: Том Холланд, Зендея

уточняйте начало сеанса по телефону 48-36-86

«ВЕСТСАЙДСКАЯ ИСТОРИЯ»
Режиссёр: Стивен Спилберг
Жанр: мюзикл, драма
В ролях: Рэйчел Зеглер, Энсел Элгорт

уточняйте начало сеанса по телефону 48-36-86

— А вы, как я понимаю, ждать не хотели?

— Не хотел. Мне посоветовали обратиться к Юрию Лопусову. Он тогда работал в Союзе писателей СССР в секции по работе с молодёжью. Я к нему приезжаю, рассказываю свою историю. Он говорит: «Ну, Андрей, это уже ерунда какая-то. Если у тебя четыре рецензии, тебя по-любому надо издавать. Идём к Михалкову». Мы спускаемся вниз, а Сергей Владимирович Михалков нам навстречу — выходит из буфета. Помню, он в белом пиджаке, со Звездой Героя Социалистического Труда, а в руке бутерброд с сёмгой. Лопусов ему рассказывает, что вот молодой поэт, есть рецензии и не издают. Михалков говорит: «Пойдёмте ко мне». Приходим к нему в кабинет, он садится за пишущую машинку и на бланке Союза писателей пишет письмо в воронежское издательство.

— И там сдаются?

— Не сразу. Мне Михалков сказал, чтобы я отвёз это письмо сам и вручил лично редактору. Я приезжаю. Время — обед. Редактор предлагает сыграть в бильярд, а по ходу игры пытается меня отговорить от моей затеи: «Конечно, Михалков. Это весомо. Но, я тебе говорил, у нас план. Портфель забит на несколько лет вперёд. И вообще, куда ты торопишься? Я вот свою первую книжку издал, когда мне было 47 лет». Я молчу. Отдал ему письмо и подумал, что снова выстрелил мимо.

— Подумали, что письмо Михалкова не поможет?

— Да. У меня сложилось такое мнение. Вернулся в Липецк. Проходит неделя или две. Присылают из издательства бандероль. Я её беру и думаю: для отказа посылка слишком толстая, для рукописи, если мне её вернули, слишком тонкая. Открываю, а там договор на издание книги!

— Вы закончили Литературный институт имени Горького. Я всю жизнь думал, что простому смертному туда не попасть. Как вы поступили?

— Удивительным образом. Я тоже думал, что туда не попасть. Там был дикий творческий конкурс. Говорят, в Щукинское училище 60 человек на место, в ГИТИС — 40, а когда в 1985-м я поступал в Литературный институт, на одно место было 167 человек. Это ведь малюсенький институт — всего 300 студентов. Меня на месяц с работы отпустили на вступительные экзамены. Я поехал, прошёл творческий конкурс, а поступать не собирался.

— Не собирались?

— Нет. Мне этот месяц нужен был, чтобы поделать свои литературные дела в Москве. Но для отчёта ходил на экзамены. Первый экзамен по истории СССР. Тогда в институт как раз пришёл историк Владимир Васильевич Мальков. Это внук первого коменданта Кремля Павла Малькова, который расстрелял Фанни Каплан. Он принимает экзамен. Ставит передо мной восемь двоек. Все сидят в коридоре, дрожат. А мне терять нечего. Я же поступать не собирался! Да и потом, историю я очень хорошо знал. У меня второй вопрос по Бородинскому сражению. Мальков мне говорит, что число погибших в этом сражении неизвестно. А я отвечаю: «Нет, Владимир Васильевич, известно!» Дело в том, что трупы с Бородинского поля вывозили местные крестьяне, и им платили по полтора рубля за тело. А мне каким-то чудом попалась однажды брошюрка — финансовый отчёт 1813 года тамошней губернии, и в ней весь расклад, сколько выплатили денег из казны и сколько вывезли погибших. Он сидит в полном восторге и после восьми двоек ставит мне пятёрку.

— Повезло вам!

— Да. Я же говорю, поступил удивительным образом. Еду в троллейбусе на экзамен по русскому. Ничего не помню. У меня учебник по русскому языку, я от нечего делать открываю его наугад и читаю параграф о склонении имён существительных. Приезжаю в институт, беру билет. Билет номер 13. Склонение имён существительных! Вот так Бог засунул меня в литературный институт, хоть я и не думал туда поступать.

— Меня что удивляет в вашей биографии: вы закончили литературный институт, а работали журналистом в рядовой газете.

— Вообще, я думал, что моя карьера сложится по-другому. Когда я учился на четвёртом курсе, проходил практику в издательстве «Молодая гвардия», и меня должны были взять туда на работу. Но это было начало 1990-х. Весь ЦК ВЛКСМ, которому принадлежало издательство, начал тупо зарабатывать деньги. Всем, я так полагаю, стало не до меня, и я пролетел мимо «Молодой гвардии». Я вернулся в Липецк и устроился работать в «Липецкие известия». И многие годы очень этим мучился. Но это был кусок хлеба. Мне нужно было кормить семью и добывать жильё. Я полагал, что для меня это зря потерянное время. Но, представляете, когда в 2012-м я начал писать прозу, оказалось, ничего не потеряно. Моя проза основана на моём журналистском опыте. Я много ездил по области, мне попадались потрясающие люди, которые стали героями моих рассказов.

Вертеп

Загорелась морозно и слепо
Неживая звезда над виском.
В Рождество я стоял у вертепа
И беззвучно молился тайком.
Мне казалось, что всё будет после,
Даже чудо случится без слов.
Охрой выкрашен гипсовый ослик
И тряпичные куклы волхвов.
Неживые еловые лапы
В обрамлении были строги,
И над всем, как немые этапы,
Лишь сияли дары из фольги.
Только дух ароматного масла
Воспарил над сухою травой —
Светлой радостью полные ясли,
И ребёнок, весёлый, живой.
Как теперь осознать воскресенье,
Вознесенье за сменою мук?
И чреватым казалось спасенье,
Разрушая чертоги вокруг.
Власть дрожала уже без сентенций,
Вот и Ирод полез на рожон
Целлулоидных резать младенцев
Перочинным, дешёвым ножом.
На какой остановимся плате,
Богоборческий меряя срок?
Открывайся мне, тайна печати,
Кокон свой покидай, мотылёк!

2021 г.

Выпускники Литературного института имени Горького. Москва. 1990 г.

— И потом, после долгого перерыва, вы вернулись и в поэзию. Это был 2015 год.

— Да, хоть и говорят, что нельзя два раза войти в одну и ту же реку, я вошёл. Возвращение было бурным. Читатели и критики не потеряли интерес к моей поэзии. За шесть лет у меня огромное количество публикаций и 14 литературных премий! Я себя невероятно хорошо чувствую. Я активен. Мне писать хочется!

Беседовал **Виктор Унрау**

Фото: **Сергей Паршин** и из архива героя

«ЧЕСТНЫЙ РАЗВОД»
Режиссёр: Иван Кульнев
Жанр: комедия
В ролях: Александр Робак, Агата Муцениеце

уточняйте начало сеанса по телефону 48-36-86

«ЁЛКИ 8»
Режиссёр: Антон Богданов, Василий Зоркий
Жанр: комедия
В ролях: Иван Ургант, Сергей Светлаков

уточняйте начало сеанса по телефону 48-36-86

«ОХОТНИКИ ЗА ПРИВИДЕНИЯМИ: НАСЛЕДНИКИ»
Режиссёр: Джейсон Райтман
Жанр: фантастика, комедия, боевик
В ролях: Кэрри Кун, Пол Радд

уточняйте начало сеанса по телефону 48-36-86

«БОЛЬШОЙ КРАСНЫЙ ПЁС КЛИФФОРД»
Режиссёры: Уолт Бекер
Жанр: фэнтези, комедия
В ролях: Джек Уайтхолл, Дэрби Кэмп

уточняйте начало сеанса по телефону 48-36-86

ПЕРВЫЙ НОМЕР
№49 (372) 13 декабря 2021 года

ЭПОХА КУКОЛЬНОГО МИРА

8 декабря Липецк простился с Вадимом Васильевичем Жуковым — народным артистом России, режиссёром и основателем Липецкого государственного театра кукол. Ему было 87 лет.

Вадим Васильевич был знаком со святым Лукой Крымским, им восхищался Сергей Образцов, а артисты липецкого театра говорят, что Жуков — самый интеллигентный человек, которого им довелось повстречать.

Крымск и Крым

Вадим Васильевич родился за семь лет до Великой Отечественной под Краснодаром. Его отец-военный пропал без вести на фронте, мать расстреляли фашисты за связь с партизанами. Семилетнего сироту приютила местная жительница Екатерина Осиповна Сусина, она нянчила ещё его маму. О доброте и порядочности Жукова говорит уже то, что, когда его пригласили в Липецк, он привёз одинокую женщину с собой и ухаживал за ней до самой её смерти. Друзьям Жуков рассказывал, что в детстве мечтал стать моряком. Команда крейсера «Молотов» даже ходатайствовала, чтобы его взяли юнгой. Но так как в войну он находился на оккупированной территории, путь на флот ему был заказан. После окончания ремесленного училища Жуков и работал, и участвовал в самодеятельности: вёл концерты. Главный режиссёр Симферопольского театра кукол заметил его и пригласил в спектакль «Витя Малеев в школе и дома». В феврале 1953-го Жукова приняли в труппу.

Очень скоро ему стали доверять ставить спектакли. Молодой режиссёр быстро заработал авторитет. Свою будущую жену, выпускницу театрального училища, он лично в 1954 году принимал на работу. Через три года они поженились. Галина Николаевна стала Жукову верной подругой на всю жизнь.

Липецк

В 1965 году в Липецке создали театр кукол. Через три года Вадима Жукова пригласили на должность главного режиссёра. Сам театр размещался тогда в двух комнатах. Ни декораций, ни кукол, ни актёров. Вадим Васильевич сделал ставку на молодёжь.

— Он меня принимал на работу, — вспоминает заслуженный работник культуры РФ Алла Заворуева. — От него шла доброта, он был очень светлый человек. «Аллочка, вот партитура, выучи. Будем «Аленький цветочек» ставить». Ой, как он с нами мучился! Особенно кукла тростевая, это сложно. Всё показал. Он левша был — на левой руке водил куклу. Все на правой руке, а он на левой.

За «Аленьким цветочком» последовали «Армянская легенда», «Иван царевич и Серый Волк», «Ищи ветра в поле». За этот спектакль театр получил премию Минкультуры СССР. Потянулись зрители, школы стали привозить учеников младших классов.

— Он дружил со скульптором Гришко, с поэтом Шальневым, с художниками, с писателями, с педагогом Шмаковым, — рассказывает заслуженный артист РСФСР Анатолий Заворуев. — Был общительным и компанейским. Благодаря ему климат в театре был очень доброжелательный. И праздники вместе отмечали, и на рыбалку ездили, и за грибами.

> «РАДИ ДЕТСКОЙ ВЕРЫ В БЛАГОРОДСТВО И ГЕРОИЗМ, В ЧЕСТНОСТЬ И ДОБРОДЕТЕЛЬ МЫ СТАВИМ СВОИ СПЕКТАКЛИ»

При Вадиме Жукове в Липецке в год показывали по 250 спектаклей, в репертуаре было более 30 сказок. Сам он поставил около двухсот спектаклей. Воспитал созвездие творческих личностей, многие стали заслуженными артистами. При нём театр обрёл свой дом — бывший ДК трубного завода.

Супруга Галина Николаевна была музой Жукова 67 лет

ДОСЬЕ

Вадим Васильевич Жуков родился 16 июля 1934 года в городе Крымск. В 1951 году окончил ремесленное училище в Симферополе. В 1953 году пришёл работать в Крымский областной театр кукол. В 1961-м получил диплом театроведческого факультета Ленинградского института театра, музыки и кинематографии. В 1968 году по приглашению приехал в Липецк, где возглавил театр кукол. До 2007 года работал в театре директором и художественным руководителем. Вадим Васильевич Жуков — персональный член Российского и международного Центра театров кукол (УНИМА).
Награждён орденом Дружбы (2005), Знаком отличия «За заслуги перед Липецкой областью» (2008).

Москва и заграница

О театре заговорили по всей стране. Во время гастролей в Москве посмотреть «Ищи ветра в поле» пришёл руководитель Московского государственного театра кукол Сергей Образцов. С Жуковым он был знаком с шестидесятых.

— Образцов восхитился нашим спектаклем, — вспоминает Алла Заворуева. — Они с Вадимом Васильевичем были друзьями. Они даже внешне были похожи. Этот спектакль вошёл в число лучших в СССР, а на международном фестивале в Польше получил Гран-при.

Ленинград, Калининград, Казахстан, Винница, даже Замбия, Мозамбик и Ангола — липецких кукольников везде принимали с восторгом.

— Все удивлялись, как в провинциальном городе умудряются ставить такое, — рассказывает заслуженная артистка РФ Людмила Теплякова. — Вадим Васильевич говорил: «Нашего зрителя нельзя обмануть. Если дети что-то кричат, подсказывая актёрам, значит, у нас всё получилось».

За границей спектакли шли с переводом. Но по эмоциям малышей было понятно: они и так всё понимают. В Мозамбике маленькие зрители сами удивили Жукова, он рассказывал об этом в интервью. В эту страну липчане приехали после Анголы и Замбии, где шла война и спектакли показывали под охраной военных. В Мозамбике было спокойно. Но как-то посреди спектакля раздались грохот и треск.

— Я испугался, — вспоминал Жуков, — подумал, бомба. Выглядываю из-за кулис — зал пустой. Гляжу — зрители вылезают из-за кресел. Оказалось, своё восхищение мозамбикцы выражают не шумными аплодисментами, а садятся на пол.

В вечность

Утро Жукова в театре начиналось с того, что он обходил все цеха, спрашивал, как дела.

— Ему удавалось решать все вопросы вежливо и тактично, — вспоминает Алла Заворуева. — Никаких конфликтов и обид не было. К актёрам он относился как к своим детям. Он часто говорил: «Ради чего мы ставим свои спектакли? Ради детской веры в благородство и героизм, в честность и добродетель». В наших постановках никогда не было ни грубости, ни жестокости, ни хамства.

— Мы все в нём души не чаяли, — печально улыбается Анатолий Заворуев. — Действительно самый человечный человек. Незлопамятный, всегда с улыбкой на лице. Внимательный, заботливый. Бывало, жарко спорили, что-то выясняли, но никогда скандалов не было. Он историю изучал и знал её хорошо. А ещё он много рассказывал про какого-то Луку. Вроде знаком с ним был ещё там, в Крыму. Ну, в советские годы мы все эти религиозные байки мимо ушей пропускали. Какой-то дар, чудеса какие-то. А теперь-то про святого Луку Крымского много говорят. И я, как про него услышу, всегда вспоминаю Вадима Васильевича.

Может, там, в ином мире, они теперь и встретятся...

Текст: **Марина Карасик**
Фото предоставлено театром кукол

ТРИ ЭМОЦИИ КОСТРОМЫ

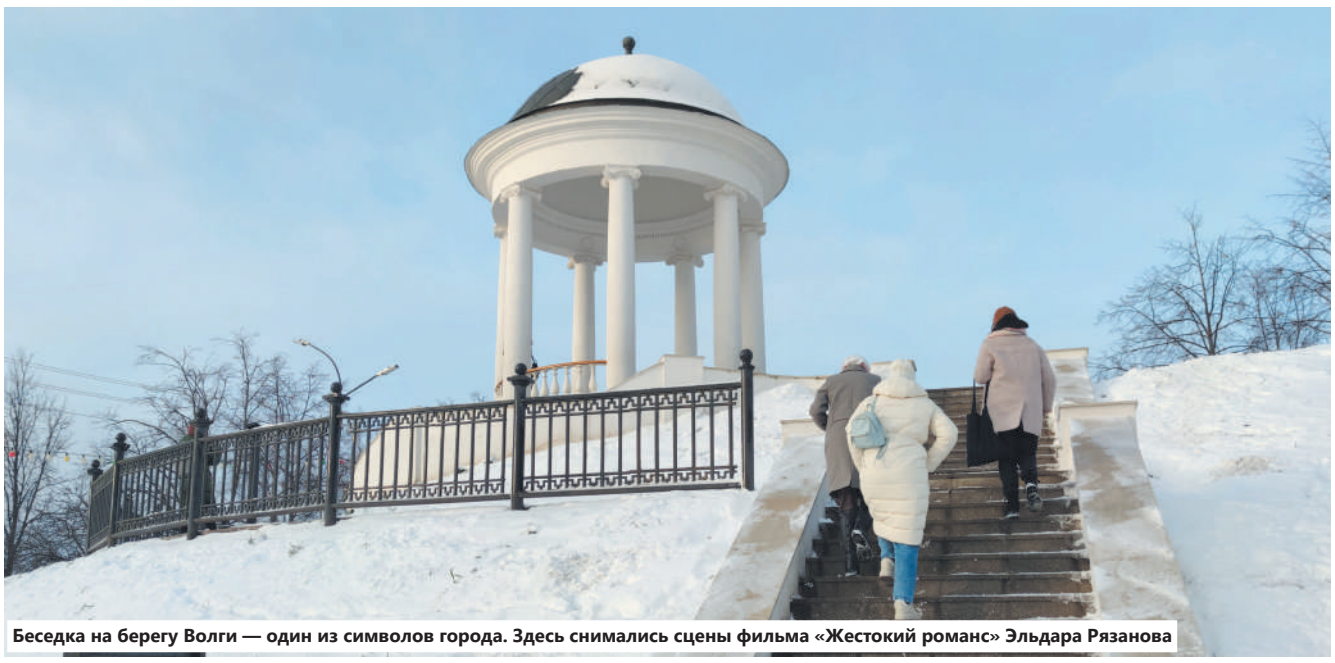
Беседка на берегу Волги — один из символов города. Здесь снимались сцены фильма «Жестокий романс» Эльдара Рязанова

Липецкая Школа межэтнической журналистики закончила свою работу. Из девяти поступивших шестеро получили сертификаты. Двое выпускников приглашены внештатными авторами в газету «Первый номер». Знакомим наших читателей с материалом из этноэкспедиции в Кострому, в которой побывали лучшие выпускники 25 региональных школ.

Что такое два дня на этноэкспедицию? Конечно, этого до слёз мало, чтобы насладиться всеми изюминками города, но в то же время достаточно, чтобы прочувствовать его атмосферу и захотеть обязательно сюда вернуться.

Умиротворение

Как сказал наш гид, Кострома расслабляет и действует на расшатавшуюся нервную систему терапевтически. И правда, каким счастьем было вырваться из сумасшедших будней в этот спокойный городок.

Власти Костромы и его жители с большой нежностью относятся к центральной части областного центра. Обычно туристы начинают экскурсию с Сусанинской площади. Именно от неё лучами тянутся пять улиц: Свердлова, Шагова, Ленина, Симановского и проспект Мира. По легенде, Екатерина Вторая во время путешествия по Волге заехала в Кострому и по неосторожности выронила веер. Увидев, как удачно лёг аксессуар, повелела строить центр города в форме веера.

В Костроме полно музеев — льна и бересты, сыра, игрушек, театрального костюма, где можно нащупать тайную тропинку в прошлое. Но разве посмотришь все эти музеи за два коротких дня? Поэтому для нас Кострома стала музеем под открытым небом. Даже на бегу или из окна экскурсионного автобуса невозможно не увидеть этой красоты. Рассматривать можно, наверное, каждый дом. Все они — свидетели событий своих эпох.

Сопротивляться этому историческому круговороту просто нельзя. Именно поэтому Кострома расслабляет и оказывает медитативное влияние на каждого гостя. Ты просто ныряешь в этот омут, оставляя где-то далеко дела и проблемы.

Историческая гордость

Удивительное место, которое нам удалось посетить, — Ипатьевский монастырь.

Поистине самым значительным событием в истории монастыря, да и всей России, стало возведение в 1613 году в его стенах на царство Михаила Фёдоровича — родоначальника династии Романовых. Будущий русский царь со своей матерью монахиней Марфой укрывался в стенах обители от преследования польско-литовских отрядов во время Смуты. Жизнь царю сохранил подвиг всем известного Ивана Сусанина. Даже под пытками вотчинный староста Сусанин не указал дорогу к монастырю и завёл поляков в болота.

Кострома — излюбленный город кинорежиссёров. Здесь снято более 100 фильмов, в том числе «Два капитана» и «Снегурочка»

Беременность у лосихи длится 225–240 дней, с апреля по июнь. В отёле может быть один или два лосёнка

13 марта 1613 года в монастырь прибыло посольство Земского собора. Несколько часов бояре уговаривали 16-летнего Михаила, напуганного интригами, войнами, предательством, убийствами, встать во главе Русского государства. И 14 марта в Троицком соборе монастыря был совершён торжественный обряд призвания на царство Михаила Романова, положивший конец Смутному времени.

Детский восторг

Огромную нежность у человека любого возраста вызывают обычно дети и животные. Последние особенно запали в сердце всей нашей группе. Здесь в магазинах и музеях хозяйничают холёные коты. Жители свободно заходят в кофейни с собаками, и пока «кожаные» наслаждаются напитками и разговорами, «пушистые» заводят друзей среди нагрянувших туристов и в ответ на вопрос «кто тут такой красивый?» радостно виляют хвостами.

Официально считается, что город был основан по приказу Юрия Долгорукого в 1152 году. Кострома всего на пять лет моложе Москвы

Но, безусловно, местом, в котором даже суровые взрослые на несколько минут превращаются в восторженных детей, является лосиная ферма, расположенная в Сумароковском природном заказнике. Взрослых самцов здесь не держат — в период гона животные становятся неуправляемыми: ничего не видят, кроме самок, любое движение воспринимают как угрозу и реагируют на это крайне агрессивно. В 2012 году забредшее в деревню с лосефермы животное убило местного жителя. С тех пор здесь живут только молодые лоси и лосихи.

Очень удивило, насколько нежными могут быть эти гиганты. Экскурсоводы предлагают туристам аттракцион — поцелуй с лосем. Человек кормит животное морковкой, при этом держит её в зубах. В итоге получаются забавные кадры.

Концентрация всего самого милого — это однозначно лосиный детский сад. Малышей отнимают у мам уже после первого кормления и переводят в специальный удобный загон, где они растут под присмотром зоотехников. В июне подросшие сохатики отправляются в так называемый летний лагерь. Малыши проводят всё время в лесу, возвращаясь на ферму только ко времени кормёжки.

Нам повезло попасть в дом к малышам, погладить их, немного пообщаться. Единственное, что было для нас недоступно, — это целебное лосиное молоко. Его можно купить только с мая по сентябрь. Чем не повод вернуться сюда в тёплые деньки?

Текст: **Анна Черкасова**
Фото автора

ПЕРВЫЙ НОМЕР
№49 (372) 13 декабря 2021 года

РЕЗИДЕНЦИЯ ВОЛШЕБСТВА

Путевой дворец Петра I, расположенный в Нижнем парке, превратился в терем Деда Мороза. Здесь в преддверии Нового года начала работать резиденция зимнего волшебника. «Первый номер» специально побывал на открытии, чтобы вы узнали, как правильно загадывать желание, что сделать, чтобы оставить свой след во времени, и даже о том, какой подарок хочет получить сам Дед Мороз.

Высокого гостя встречает сам Пётр Великий. Император передаёт зимнему волшебнику ключ от своего дворца

Дед Мороз в городе

Бревенчатый домик в Нижнем парке — путевой дворец неприхотливого в быту Петра I — сегодня полностью оправдывает своё название. Разноцветные огни, которыми он украшен, на сотни метров сияют сквозь туман пасмурного декабрьского дня. Улыбки прохожих — лучшее доказательство того, что чудо возможно, а праздник никак не зависит от погодных условий. Да и как иначе, если в Липецк прибыл Дед Мороз.

Высокого гостя встречает сам Пётр Великий. Император передаёт зимнему волшебнику ключ от своего дворца и просит чувствовать себя здесь полноправным хозяином. А внутри уже всё готово для встречи с «главными героями праздника». Так Дед Мороз и его внучка Снегурочка называют маленьких липчан, которые пришли заранее, чтобы передать Дедушке письма с заветными желаниями.

Четырёхлетний Федя Авдонин, самый юный участник праздника, рассказал по секрету «Первому номеру», что попросил на Новый год машинку, чтобы катать героев любимого мультфильма. Оно и понятно.

— Это же щенячий патруль, — поясняет мальчик, — они должны всегда успевать. — А разве пешком везде набегаешься?

Резиденция Деда Мороза (0+) открыта до 9 января 2022 года

С понедельника по пятницу с 16:00 до 20:00.
В выходные и праздничные дни с 11:00 до 13:00 и с 16:00 до 20:00.
Взрослым при себе иметь QR-код.

Чудесный мастер-класс

Но прежде чем исполнить желание Феди, Дед Мороз проводит настоящий мастер-класс по волшебству, учит присутствующих детей и взрослых загадывать желания. Вслед за ним ребята проходят на «Волшебную полянку». Здесь можно не только сфотографироваться, но и, прикоснувшись к плодам сказочного дерева, мысленно произнести заветную мечту. После этого она обязательно исполнится. В свою очередь старший брат Феди Егор тоже преподносит урок, который учит, наверное, самому важному. Прежде чем загадать своё желание, мальчик подсаживает маленького Фёдора, который сам не смог дотянуться до заветной ветки.

Старший брат подсаживает маленького Федю до заветной ветки, чтобы он первым смог загадать желание

Лучший мой подарочек

Расположенные в резиденции часы отсчитывают время по своим законам. Сейчас на них ровно пять минут до полуночи. Малыши разбирают волшебные фломастеры и оставляют свой собственный след в уходящем 2021-м, обводя ладошку.

— Пройдут годы. Вы вырастете. И однажды, листая старый фотоальбом, вы увидите это фото, приложите к нему руку и сможете в прямом смысле слова прикоснуться к детству, — обратился к гостям Дед Мороз.

«Первый номер» поинтересовался, что сегодня хотят получить в подарок дети.

— Сразу хочу сказать, что это не только, да и не столько современные гаджеты, — отметил зимний волшебник. — Просят у меня и «ватрушки», чтобы с горки кататься, и кукол, и машинки. Иногда малыши просят здоровья для своих братиков, сестрёнок и родителей. Это сегодня особенно важно. Для меня самым желанным подарком сейчас было бы наступление не только календарной, но и климатической зимы, — признался Дед Мороз.

Вместе с ним, Снегурочкой, Снеговиком и Снежинками малыши танцевали, пели, учились наряжать ёлку. Встав в хоровод, они взяли за лапку и Тигрёнка, который будет главным символом наступающего 2022 года. Общее фото на память. Церемония открытия резиденции завершена. Но волшебный терем открыт до 9 января 2022 года. А это значит, что чудо может случиться и после двенадцатого удара часов, просто в него нужно верить.

Прикоснулся к волшебству **Алексей Рысин**
Фотографировала чудеса **Вероника Воронина**

За подготовкой новой резиденции к сезону липецкий Дед Мороз следил лично

ТИРАЖ СЕРТИФИЦИРОВАН НАЦИОНАЛЬНОЙ ТИРАЖНОЙ СЛУЖБОЙ
16+
ПЕРВЫЙ НОМЕР
«ПЕРВЫЙ НОМЕР». ТИРАЖ 11 000 ЭКЗ. РАСПРОСТРАНЯЕТСЯ БЕСПЛАТНО.
УЧРЕДИТЕЛЬ: МАИУ «МОЙ ГОРОД ЛИПЕЦК».
АДРЕС РЕДАКЦИИ И ИЗДАТЕЛЯ: 398050, ЛИПЕЦКАЯ ОБЛ., Г. ЛИПЕЦК, УЛ. ПЛЕХАНОВА, Д. 34. ЗАРЕГИСТРИРОВАНА В УПРАВЛЕНИИ ФЕДЕРАЛЬНОЙ СЛУЖБЫ ПО НАДЗОРУ В СФЕРЕ СВЯЗИ, ИНФОРМАЦИОННЫХ ТЕХНОЛОГИЙ И МАССОВЫХ КОММУНИКАЦИЙ ПО ЛИПЕЦКОЙ ОБЛАСТИ.
РЕГИСТРАЦИОННЫЙ НОМЕР: СЕРИЯ ПИ № ТУ48-00371 ОТ 09.11.2020 Г.
ГЛАВНЫЙ РЕДАКТОР: ГОРЯЙНОВА Н.В., ТЕЛ. 285-972
E-MAIL: GAZETA1N@YANDEX.RU РАСПРОСТРАНЕНИЕ: ТЕЛ. 286-779
РЕКЛАМА: ТЕЛ. 285-974, GAZETA_1N@MAIL.RU
ОТПЕЧАТАНО В ТИПОГРАФИИ АО «ПРАЙМ ПРИНТ ВОРОНЕЖ» 394026, ВОРОНЕЖСКАЯ ОБЛ., Г. ВОРОНЕЖ, ПР-Т ТРУДА, 48 Л.
МАТЕРИАЛЫ РУБРИКИ «НА ЗАМЕТКУ» НВ ПУБЛИКУЮТСЯ НА КОММЕРЧЕСКОЙ ОСНОВЕ. # 49 (372) ОТ 13.12.2021
vk.com/pervy_nomer
_pervyi_nomer_
ok.ru/pervyinomer
Яндекс Дзен